جمعه ۱۱تا جمعه ۱۸آبان ۱۳۹۷ برابر جمعه۹ نوامبر۲۰۱۸

شماره ۳۳

امیرجواهری لنگرودی

haftegi_kargari@yahoo.com

info@karegari.com

جمعه به جمعه ، نو به نو !

یادداشت هفته از: امیر جواهری لنگرودی، پیرامون: مجمع عمومی امنیتی و سندیکا سازی دولتی را افشاء کنیم!

یادداشت کارگری روزشمارهفته

نه به سندیکای تقلبی و امنیتی !

آری به سندیکای کارگران شرکت واحد اتوبوسرانی تهران و حومه!

امیر جواهری لنگرودی

امروزه برای بخش های وسیع فعالین مدافع جنبش کارگری مشخص گردید که سندیکا سازی از بالا و در زیرچترحمایت نیروهای حراست و کارفرما چند صحنه نمایشی دارد.
یکم؛ اعلامیه های پشت و رو شده حضرات سعید ترابیان و میرزایی و حمایت گرایشات و آدم کوتولوهای به ظاهر کارگری از آنان که با بازی بندهای اساسنامه ای و قانونیت ضوابط برپایی مجمع عمومی سندیکا، خود را مشغول داشته اند و مرتب فاکت و ستاد ارائه می دهند، این مجموعه یک سوی صحنه چرخانی مضحکه مانند است، که جنبش کارگری در سال های طولانی مبارزه اش به دفعات این صحنه آرایی ها را از نیروهای امنیتی دیده است.
دوم؛ موضوع را اختلاف درون سندیکایی و دعوای بین این و آن معرفی می نمایند . از همین رو عده ای پا پیش گذاشته و بدون توجه به دخالتگری نیروهای حراستی وشورای اسلامی و زاد و ولد عوامل ریز و درشت کارفرمایی در این ماجرایی که دهن وا کرده تا مغز استخوان موجودیت کل سندیکای شرکت واحد را زیر گرفته اند ، ما را به عدم مشارکت در این ماجرا، که به موجودیت کل مبارزه طبقه ما مربوط است ، دعوت می نمانید.

سوم؛ حضرات امنیتی و حراستی که از سویی با تدارک مجمع عمومی درخواستی سندیکای زنده و چابک ، علنی و مستقل شرکت واحد که در هیکل هیئت مدیره منتخب آن تجلی می یابد ، مخالفت می نمایند و از دیگرسو ، چهره های شناخته شده سندیکای شرکت واحد نظیر: ابراهیم مددی را به پنج سال و سه ماه زندان با مصادیق اتهامی وی در پرونده های قبلی اش که مربوط به سال های پیش اوست که منجر به محکومیت قبلی اش بوده ، امروز برای صدور محکومیت فعلی ایشان مجددا بکار برده شده تا او را به زندان روانه نمایند، ترجیحا نمی بینند . یا اینکه همین دادگاههای بلخ قراره، باردیگر داود رضوی چهره شناخته شده سندیکا را به پای محاکمه بکشانند . هم اینان تا به امروز رضا شهابی را از کار بیکار ساختند و به دفعات به زندان کشاندند،و امروز در شرایط رنج و شکن حاصل زندان های طولانی مدتش ، از این بیمارستان به آن بیمارستان برای معالجه اثرات به جا مانده از زخم زندان روان است . حسن سعیدی را از کار بیکار می کنند و راه را برای فعالیت آنان می بندند ولی دست امثال ترابیان ها و میرزایی را باز می گذارند تا با عمله نظام بر سر تدارک مجمع عمومی با سانتاژدایه مهربان تر از مادر عمل نمایند. چرا؟

جزاینکه حاصل این همه سال تلاش، پایداری ، مقاومت و ایستادگی سندیکایشرکت واحد را که بغایت پُرهزینه هم بوده است، کمرش را بشکنند و سندیکای موجود را از دایره استقلال عمل اش تهی سازند . واقعا این معادله پیچیده و بغرنجی است که باید در برابرامر دفاع از آن، سکوت پیشه کرد تا گرگان آدمیخواری شد که لباس کارگری بر تن کرده اند به زعامت حراست و کارفرما و دولت پشتیبان چرخه سرمایه کار خود کنند ، و مدافعان اساسنامه بسان ناظر بیطرف عمل کنند یا با تردستی های امثال ترابیان هم همراه گردند ؟

آنچه پشت سناریوی بیانیه شماره ۶ که انتشار پیدا کرده و قراره که سه شنبه ۲۲ آبان مجمع زرد تدارک دهند و آدرسش اش را هم مشخص کرده اند ؛ این پرسش ها مطرح است :

در شرایطی که احکام شداد و غلاظ برای فعالان سندیکایی صادر می کنند ؛ چگونه است که سعید ترابیان از صافی و عربال اطلاعاتی ها رد می شود و اجازه می یابد تا مجمع بگذارد؟ اساسا مجوز برگزاری مجمع عمومی مورد اشاره فراخوان دهندگان از کدام نهاد اخذ شده و مکان مورد نظر چطور تامین شده است؟
چگونه است که به خواست برپایی هیئت مدیره پاسخ مثبت نمی دهند ولی به آدم های ارزانی همچون سعید ترابیان پاسخ مثبت و جا نیز واگذار می نمایند و دهها پرسش دیگر ... ؟
اهمیت وجود پاسخ حقیقی به این پرسش ها از آنجاست که می دانیم ؛ اصلی ترین دلیل عدم برگزاری مجمع عمومی از سوی هیئت مدیره فعلی سندیکا، عدم توجه به خواست آنان برای جلوگیری از تشکیل مجمع عمومی و تهدید به برخورد امنیتی بوده است؟
بعبارت ساده چگونه به هیئت مدیره فعلی اجازه برگزاری مجمع عمومی نمی دهند، اما آقای ترابیان و همراهانش به راحتی مکان و زمان برگزاری مجمع عمومی تعیین نموده و فراخوان می دهند؟
نباید تردیدی داشت؛ واگذاری بوستان برای برگزاری مجمع عمومی نتیجه جلسه و مذاکراه عدیده ترابیان با معاون منابع انسانی و همچنین حراست شرکت واحد و شورای اسلامی سامانه دو در اداره مرکزی است و با هماهنگی آنها بوستان را برای برگزاری مجمع عمومی واگذار کرده اند.
با صدوربیانیه شماره ۶ بیش از پیش روشن شده که وزارت اطلاعات، کارفرما، حراست و شورای اسلامی کار پشت این پروژه سندیکا سازی دولتی قرار دارد.

در چنین شرایطی نمی توان سکوت اختیار نمود . باید به آن افراد، تشکل ها و نهادهای به نوعی کارگری ، احزاب و سازمان هایی که تا به امروز نظاره گر این همه تبانی و توطئه اند ، تا ترابیان و میرزایی دست در دست هم ، با اعمال حمایت نیروهای کارفرمایی و حراستی و اطلاعاتی ، کار خود را به انجام رسانند ، باید دریابند که سکوت هر یک از آنان درست همسویی آشکار با تخریب موجودیت مبارزه سندیکایی و زیر گرفتن استقلال عمل تمامیت جنبش کارگری ما تلقی می گردد که باید پاسخگو باشند.

باید با صدای بلند گفت : همه شما به نوعی دربرابر استقلال عمل تشکل سندیکایی و خاصه سندیکای شرکت واحد اتوبوسرانی تهران و حومه ایستاده و با سکوت تان تا به امروز، همراهی اعلام نداشته خود را با عوامل سندیکا سازی دولتی و تقلبی برخ کشیده اید.
حضراتی ازجنس : عباس بخشش - پیمان سنندجی - پاکزادیان - محسن باقری نشان داده اند که در کجای کارند. سنندجی نادم دیروزی و مدافع سینه چاک سندیکای قلابی امروزی و پاکزادیان که خود از طریق گزارش دهی علیه کارگران سندیکایی به پست معاونت منابع انسانی رسیده و باقری که خود به پاداش خوش خدمتی هایش در یادداشت برداری از اسامی و شماره اتوبوس اعضای سندیکا که در خطوط پایانیاتوبوس ها ، اطلاعیه پخش می کردند و واگذاری آن اسامی و شماره اتوبوس ها به حراستی ها ، ارتقاء درجه یافت و به رئیس شورای سامانه دو رسیده است و امروز عباس بخشش را هم در کنار خود دارند.

عباس بخشش ی که به ادعای فعالین سندیکایی که من در خارج کشور با آنان ملاقات داشته ام، برآنند: که عباس نه عضو سندیکا بوده و نه فعالیت چشمگیری داشته است. تنها در اعتراضات سال ۸۴ ایشان هم مثل خیلی از کارگران چند روزی بازداشت شد و قول همکاری داد بعد از آزادی از آنجا که تحت کنترل بوده ، ظاهرا خود را حامی اعضای سندیکا نشان می داد و بچه ها ی سندیکایی هم بر پایه حسن اعتماد عمل کرده و گاها صحبت های سندیکای و اطلاعیه ها در برابر دیدگان او به همکاران می دادند، به محض اینکه اعضای سندیکا از پایانه خارج می شدند، عباس با تلفن همراهش به حراست گزارش می کرد که فلانی ها این صحبت ها را می کردند و اطلاعیه پخش نمودند و قرارهم است که طی روزهای آینده این کارها را بکنند. حراست هم فردا همان رانندگانی که عباس بخشش فروخته بود، احضارشان می کرد ، یک اخطاریه دستشان می داد و تعهد ازیکایک شان می گرفت.
همین جناب الان هم بازنشسته شده و از آنجا که از اول آدم فروش و خبرچین بوده و برای پول همه کار می کرد، برای اینکه پول مسکن را ندهد از یکطرف با ترابیان و میرزایی و از طرف دیگر با کارفرما و رئیس تعاونی مسکن زد و بند کردند و اعضای سپیدار را با وعده های دروغین که اگر با من باشید، پول کم تری پرداخت می کنید، پس بهتر آنکه سندیکاها را ول کنید، اینها سیاسی کار هستند و اگر با سندیکا و سندیکایی ها همکاری بکنید، اخراج می شوید با زندانی طرفید . با این شیوه و ترفند های کثیف و شناخته شده ، تعدادی را به طرف خودش کشید. کاری که همواره مدیریت در پی اش بود تا با ایجاد دو دستگی در سپیدار، تجمعات اعتراضی فعالان سندیکایی را کاهش بدهد ، بعبارتی روشن آدمی که قبلا گرای اعضای سندیکا را دودستی به امنیتی ها و به مدیریت می داد ، امروز همدست و مدافع سندیکا سازی سعید ترابیان شده است.
سعید ترابیانی که به قول رفیق تبعیدی و شناخته شده سندیکای شرکت واحد ،غلامرضا غلامحسینی علیرغم بیکاری طولانی مدتش امروز ازجهت مالی فربه شده و دارای دو دستگاه اتوبوس و دو دستگاه سواری و یک دستگاه موتورو دودستگاه اپارتمان و یک باب مغازه در گلشهر کرج و اخیرا نیز یک دستگاه آپارتمان درامیرآباد تهران تدارک دیده است . خود جولان می دهد و دیگران با اتوبوس هایش دنده می زنند . چگونه توانست طی ۸ سال بعنوان یک کارگر با حقوق کارگری به این آلاف و الوف برسد و داغ کارگری هم بر پیشانی بساید و ردای کارگری بپوشد و بر مسند نشیند؟!
حاصل کلام اینکه :
امروز برای هیچ فعال کارگری ، تشکل ها و کمیته های اقدام ، احزاب و سازمان های سوسیالیستی و دمکرات ، جای تردید نیست که در برابر افشاء گری های به موقع فعالان سندیکای کارگران شرکت واحد اتوبوسرانی تهران و حومه در کانال تلگرامی خود با ارائه و انتشار اسناد و مدارک لازم ، روشن شد که سعید ترابیان و حسن میرزایی ، طی پروسه برنامه ریزی شده و ضدکارگری وبه نوعی ایجاد اغتشاش و دودستگی در سندیکای مستقل کارگران این شرکت، از جانب دولت و وزارت کار آن و همچنین

نیروهای اطلاعاتی و امنیتی، تا آنجا پیش رفته است که دست به جعل نام و آرم سندیکا زده و اقدام به ایجاد کانال تلگرامی موازی و جعلی نیز نموده اند .

درمقابل سندیکای شرکت واحد نیز به موقع با صدور بیانیه های ضرور، به درستی اخطار داده و این سلسله اقدامات ریاکارانه را افشا نموده و در مورد تمامی این توطئه های نخ نما و تفرقه افکنانه در جنبش کارگری هشدار داده است.

آن دسته از احزاب و سازمان ها و اشخاص که تا به امروز به بهانه مرعی نشدن اساسنامه و عدم تدارک مجمع عمومی بدون در نظر نگرفتن شرایط موجود و فرافکنی نیوهای امنیتی و حراست شر کت واحد در برابر تمامیت سندیکای شرکت واحد ، در قبال این سندیکا سازی تقلبی سکوت کرده و با دولت ضد کارگری بمثابه بزرگترین کارفرما و کارفرما ی بخش خصوصی ، حراست و شورای اسلامی و خانه کارگر ، نیروهای امنیتی نا خواسته همصدا شده و پا جای پای همه اهمال کاری ها و تباهی آور سعید ترابیان داشته و باید به امروز و فردای جنبش مستقل کارگری پاسخگو باشند . همه آن را که در این مجموعه بعنوان اسناد منتشره از جانب گروهبندی های مختلف کارگری ، معلمان ، بازنشستگان واشخاص و ... فراهم گرد آورده ام ، گواه روشنی ایست بر حقانیت مبارزه طبقاتی همه دست اندر کاران " سندیکای کارگران شرکت واحد اتوبوسرانی تهران و حومه" هزینه های گزافی که از سال 1384 تا به امروز به پای استقلال عمل این سندیکا پرداخته اند تا این چراغ خاموش نگردد . یادمان نرود اگر این آدم های نخ نما که بخشا پرونده تعداد چندی زا آنان را رو نموده ام ، موفق شوند که کاری را به ثمر برسانند ، سنگینی یک مسئولیت دیگر باره را برای یکایک فعالان عرصه اردوی کار در پهنه رویاویی با چرخه سرمایه ، پیش پای یکایک مان قرار می دهند . نباید امروز در افشاء این عوامل دروغین جنبش کارگری و سندیکایی ، لحظه ای تردید به خود راه بدهیم . فردا خیلی دیر است !

یادداشت علی اکبر پیر هادی دبیر سندیکای کارگران شرکت واحد در محکومیت سندیکاسازی دولتی و جعلی در شرکت واحد درود برکارگران آگاه وزحمتکش:

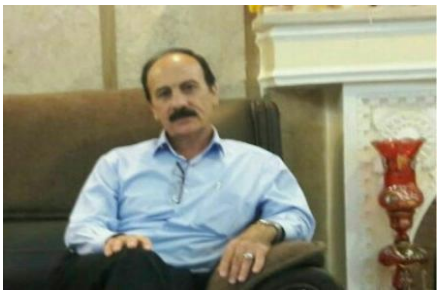

هشدار به رانندگان و کارگران شرکت واحد اتوبوسرانی تهران وحومه

تاملی به رویدادهای در حال انجام برای برگزاری مجمع عمومی سندیکای کارگران شرکت واحد

اعضای سندیکا طی سالهای اخیر در راستای بهبود شرایط زندگی خود و همکاران تلاشهای بیدریغ انجام داده اند و بدون اغراق دستاوردهای چشم گیری در شرکت واحد و در سطح جامعه داشته اند. سندیکا مشعلی شد پیش روی کارگران و فعالان کارگری که با امید به آینده بهتر و برای دستیابی به خواسته هایشان به نیرو و امکانات خود اتکاء و ایمان داشته باشند و با اتحاد و همبستگی و ایجادتشکل های مستقل می توانند مطالبات خود را بدست آورند. نتایجی که حاصل شد و امتیازاتی از قبیل افزایش حقوق، شارژ کارت و بن خرید کالا، لباس کار، شیر و کیک، افزایش مبلغ کت و شلوار ، مسکن تاحدودی و..... کلیه دستاوردهایی که در بهبود شرایط معیشت رانندگان و کارکنان شرکت واحد اثر مثبت داشته است. فقط با اتحاد و همدلی بدست آمد.

تنها راه شکستن اتحاد و همبستگی کارگران ایجاد تفرقه می باشد. و با کمال تاسف چنین شرایطی برای سندیکای کارگران شرکت واحد برنامه ریزی شده و در حال انجام است. جهت تضعیف و از بین بردن این تشکل مستقل کارگری در قالب نام سندیکا مجمع عمومی و انتخابات نمایندگانی به نام سندیکا در جریان است که همانند شورای اسلامی کارگران شرکت واحد از حمایت دولت بهره مند خواهد شد و هدف فقط از بین بردن سندیکا و دستاوردهای چند سال گذشته می باشد. ازوزارت کارومسئولین شرکت واحد انتظاری بیش از این نمی توان داشت چون همیشه مخالف حضور و فعالیت سندیکا هستند.

از کلیه فعالان و گروه ها و تشکل ها و کسانی که به نام دفاع ازحقوق کارگران فعالیت می کنند تقاضا میکنم با دخالت و حمایت و ندانم کاری باعث تفرقه و موازی سازی و شکل گیری و ایجاد سندیکاهای زرد تلاش نکنند که جامعه کارگری وآیندگان آنها رابرای تضعیف ونابودی سندیکای شرکت واحد و خیانت به کارگران سرزنش خواهند کرد.

به امید اتحادوهمبستگی کارگران وگسترش صلح وعدالت درسراسرجهان

عضو هیات مدیره و دبیر سندیکای کارگران شرکت واحد اتوبوسرانی تهران و حومه علی اکبر پیرهادی

=====

حمایت سندیکای کارگران نیشکر هفت تپه از سندیکای شرکت واحد و محکوم کردن توطئه ضد کارگری.

کارگران ، تشکل های کارگری و فعالین کارگری

همانطور که اطلاع دارید مدتی است که عواملی . برای انجام سیاست های ضد کارگری و تخریب سندیکای شرکت واحد و هفت تپه اقداماتی را شروع کرده اند.
سیاست های ضد کارگری این افراد در هفت تپه با شکست مواجه شده اما افرادی در شرکت واحد طی ماه های گذشته با برنامه از پیش تعیین شده فعالیت هایی را تاکنون انجام داده اند.
افرادی همچون سعید ترابیان ، حسن میرزایی و عباس بخشش ، بر اساس شواهد منتشر شده توسط سندیکای شرکت واحد، با همکاری حراست ، شورای اسلامی و مدیریت شرکت واحد، اقدام به برگزاری مجمع عمومی را داشته !! و در این ارتباط فراخوانی را انتشار داده‌اند.
این افراد برای تخریب تشکل مستقل کارگران شرکت واحد و همچنین بد نام کردن فعالین کنونی این سندیکا از هیچ اقدامی فرو گذار نبوده اند که توهین ، تهمت و پرونده سازی برای کارگران سندیکای واحد، بخشی از این پروژه بوده است .
این پروژه تحت عنوان برگزاری مجمع عمومی و انتخابات ، تخریب تشکل مستقل - مستقل از کارفرما -سندیکای شرکت واحد و ایجاد تشکل دست ساز را مد نظر دارد .
تشکل مورد نظر در نهایت برای مهار اعتراضات کارگران - بخصوص در شرایط کنونی - و مماشات با کارفرما و سرمایه داران سازماندهی می شود.
بر این اساس . سندیکای نیشکر هفت تپه، این توطئه ضد کارگری را محکوم کرده و بر اساس وظیفه طبقاتی ، همچنان خود را در کنار سندیکای شرکت واحد می دانیم.
باور داریم این توطئه، با اتحاد و همدلی کارگران و فعالین راستین جنبش کارگری منجر به شکست خواهد شد؛ همانطور که فعالین جنبش کارگری در مقاطع گذشته در ارتباط با ایجاد تشکل های مستقل کارگری ، استقلال مالی طبقه کارگر و دیگر موارد با پیروزی مسیر مبارزه را تا به امروز پیموده اند.
زنده باد اتحاد و همبستگی کارگران
سندیکای نیشکر هفت تپه
۱۵ آبان ۹۷

syndica_7tape@

======

اتحاد بازنشستگان: سندیکا سازی فرمایشی، درجهت به خاموشی کشاندن مبارزات حق طلبانه کارگران و سرکوب و دستگیری آنها به نفع صاحبان سرمایه و قدرت است

سالهاست که کارگران معلمان و دیگر مزدبگیران با تلاش برای ایجاد تشکل های مستقل خود و پیگیری مطالباتشان از طریق این تشکلها، با بی حقوقی ای که بر آنها تحمیل شده است به مبارزه برخاسته اند.

در این راه بسیاری از کارگران و معلمان با اخراج و زندان و اتهامات امنیتی مواجه شده اند. هرچه به گستردگیِ اعتراضاتِ طبقات و اقشار زیر ستم افزوده می شود، هرچه این طبقات و اقشار به فشارها و تنگناهای اقتصادی و سیاسی (گرانی، بیکاری، فقر و سرکوبِ آزادی ها) واکنش نشان می دهند و عملا مخالفت های خود را نسبت به این بی حقوقی ها به شکل تجمع، تحصن، اعتصاب و تشکل یابی در جامعه نشان می دهند، ترفند های دولت، کارفرما و نهادهای مسئول حکومتی برای مهار زدن و یا به انحراف کشاندن اعتراضات، اعتصابات و تشکل پذیری کارگران، معلمان، بازنشستگان و سایر اقشار زحمتکش نیز وسعت بیشتری پیدا می کند. یکی ازاین واکنش ها، گرفتن استقلال و هویت تشکل های مستقل و به انحلال کشاندنِ آنها می باشد.
سندیکا سازی فرمایشی از طرف مسئولان، که فقط درجهت به خاموشی کشاندن مبارزات حق طلبانه کارگران و در جهت تهدید و سرکوب و دستگیری آنها به نفع صاحبان سرمایه و قدرت است، بی شک به ضد خود بدل خواهد شد.
در آخرین اقدام عوامل شوراهای اسلامی و خانه کارگر با همآهنگی وزارت کار دست به کار شده و با ترفند جدیدی اقدام به ایجاد تشکلی ساختگی و موازی با سندیکای مستقل کارگران اتوبوسرانی شرکت واحد کرده اند؛ تا با ایجاد روحیه بدگمانی نسبت به تشکل های مستقل و افراد تلاشگر و زحمت کش بتوانند این مبارزات حق طلبانه را به بیراهه بکشانند آنان تا کنون به کدام یک از خواسته های کارگران توجه کرده و در جهت تحقق آن حرکت نموده اند؟
تلاش برای وابسته کردن تشکل های مستقل کارگران، معلمان و سایر تشکل های مستقل در دیگر رسته های اقتصادی و اجتماعی، اخلال در روند مبارزه آنها و کوشش برای انحلال یا وابسته نمودن آنها به دولت و کارفرما را، از سوی هر نهاد دولتی و یا احزاب و جریانات سیاسی محکوم می کنیم.
اکنون که نطفه های حق طلبی و به دست آوردن مطالبات معیشتی و اقتصادی، دموکراتیک و سیاسیِ کارگران، معلمان، بازنشستگان، پرستاران، کشاورزان، زنان و جوانان و همهٔ کسانی که به هر نحوی از تبعیض و نابرابری در جامعه رنج می برند، بر محور مشارکت، اتحاد و تشکل یابی پیوند می یابد، تلاش سرمایه داری، کارفرما و جناح های حکومتی برای انحلال تشکل های مستقل و احیای تشکل های وابسته، زرد و کاذب بیشتر شده است. به همین دلیل ضرورت هوشیاریِ همهٔ تشکل ها و انسان های آگاه و صادق برای خنثی نمودن این سیاست های ضد کارگری و ضد مردمی بیش از هر زمان دیگر احساس می شود.

بنابراین ما اعلام می داریم:
از سندیکای مستقل شرکت واحد و سایر تشکل های واقعی که با تلاش کارگران، رانندگان، بازنشستگان، معلمان و سایر مزد بگیران و زحمتکشان به وجود آمده اند، حمایت می کنیم.
گروه اتحاد بازنشستگان شهریور ۹۷

======

کمیته هماهنگی برای کمک به ایجاد تشکل های کارگری

هشداری به جنبش کارگری !
توطئه پروژه تشکل سازی فرمایشی و وابسته به سرمایه و دولت

بحران اقتصادی موجود که روز به روز گسترده تر و عمیق تر می شود، آشکارا دولت حامی سرمایه و نهادها و ارگان های وابسته به آن را نگران و "دلواپس" این رشد و گسترش نموده و به تکاپو واداشته است. سرمایه و دولت های حامی آن که طی سال های متمادی حاکمیت سرمایه و فشار و سرکوب جنبش اصیل و مستقل کارگری نتوانستند آن را متوقف کنند و به خاموشی بکشانند، درصددبرآمده اند تا با ایجاد تشکل دست ساز و وابسته، حتی المقدور آن را به بیراهه کشانده و از پیگیری خواست ها و مطالبات کارگران دور نمایند .
در این میان معدود تشکل های مستقل کارگری درایران که به قیمت بسیار گران و با پرداخت هزینه های سنگینی از جانب خود کارگران ایجاد شده اند، می توانند نقش بزرگی را در دفاع از منافع این طبقه (طبقه ی کارگر) و تمامی اقشار مردم به جان آمده و تحت ستم جامعه ایفا نمایند. حضور، استقامت و پافشاری این تشکل ها برای پیگیری و تحقق مطالبات برحق شان در طول این سال ها، نشان از آن دارد که سرکوب و تهدید و ارعاب و دستگیری و زندان نتوانسته نتیجه مورد نظر را برای صاحبان و حامیان سرمایه رقم بزند و شرایط دلخواه و به اصطلاح "قبرستانی" را در راستای ارزان سازی بیش از پیش نیروی کار و بهره کشی هرچه بیش تر و وحشیانه تر سرمایه از این نیرو مهیا نماید. بنابراین با ترفند های جدیدی در صدد برآمده اند تا اقدام به ایجاد تشکل های فرمایشی و دست ساز در صورت امکان، کنترل جنبش کارگری را در این برهه حساس از تاریخ کشور را در دست بگیرند.
تلاش نهادهای دولتی و امنیتی در هفته های اخیر برای به وجود آوردن سندیکای دست ساز و تقلبی در شرکت واحد، تنها نمونه ای از این تلاش هاست. قابل توجه این که چنین پروسه برنامه ریزی شده و ضدکارگری ای ـ که بدون تردید برای ایجاد اغتشاش و دودستگی در سندیکای مستقل کارگران این شرکت، از جانب دولت و وزارت کار آن و همچنین نیروهای اطلاعاتی و امنیتی، تا آنجا پیش رفته است که دست به جعل نام و آرم سندیکا زده و اقدام به ایجاد کانال تلگرامی موازی و جعلی نیز نموده اند .
سندیکای شرکت واحد البته طی صدور بیانیه ای، به درستی این اقدام ریاکارانه را افشا نموده و در مورد این توطئه ی نخ نما و تفرقه افکنانه در جنبش کارگری هشدار داده است.

واقعیت این است که سندیکای کارگران شرکت واحد با پرداخت هزینه های گزاف و فشارهای بسیاری که به عناوین مختلف بر اعضا و فعالین آن وارد می شد و می شود چنین سندیکایی را ایجاد و حفظ کرده اند. حمله به مراکز رای گیری و برهم زدن انتخابات کارگران این شرکت، ضرب و شتم، احضار، بازداشت، اخراج و زندانی کردن کارگران و فشار مداوم برخانواده های انان از سال 83 تا کنون، خود نمونه هایی از این فشارها است که کم و بیش به همت کارگران آگاه و فعال خنثی شده و سندیکا توانسته است همچنان به صورت مستقل و خودپو، روی پای خود بایستد و از منافع و خواسته های کارگران دفاع نماید. طی این سال ها مدیریت و حراست شرکت با یاری جستن از نهادهای اطلاعاتی و امنیتی، همه ی هم و غم خود را به کار گرفت تا به هر طریق ممکن و از جمله با دروغ پراکنی و ایجاد ترس و دلهره در میان کارگران نسبت به سندیکا و فعالین پیگیر آن، در مقابل رشد و گسترش سندیکا سد و مانع ایجاد کنند و از تشکیل مجمع عمومی و انتخابات نمایندگان واقعی آن جلوگیری نمایند .
اما می بینیم که در شرایط کنونی که کفگیر عوامل سرمایه ظاهرا به سنگ خورده است، این سندیکای تقلبی و نمایندگان وابسته اش با اتکا به حمایت و پشتیبانی عوامل سرمایه و دولت حامی آن، به شکل علنی اعلام مجمع عمومی می کنند و کارگران را به شرکت در آن برای انتخاب نمایندگان ترغیب می نمایند!! واین جاست که دم خروس! این سیاه بازی و دغلکاری آشکار می شود و وابستگی این افراد بی مایه و این تشکل تقلبی بر همگان روشن می گردد. آلترناتیوسازی یکی از سیاست های شناخته شده سرمایه داری در تمام دنیا بوده و تنها راه مقابله با آن آگاه سازی کارگران نسبت به چنین توطئه های ضد کارگری می باشد .
کارگران!تشکل های کارگری!مردم عدالت طلب و آزادیخواه !
با حمایت بیش ازپیش از نمایندگان واقعی کارگران وفرزندان راستین خود توطئه ای را که در پیش است خنثی کنیم.
مطمئنا چنین تشکل های فرمایشی هدفی به جز خاک پاشیدن در چشم کارگران و به بیراهه بردن انرژی مبارزاتی آنها نداشته و نخواهد داشت. با افشای چنین نهادهایی که تنها به کمک افراد خودفروخته و مواجب بگیر و حمایت نهادهای اطلاعاتی ـ امنیتی و دولتی به وجود می آیند چنین توطئه هایی را خنثی کرده ضمن حمایت از تشکل های مستقل کارگری، نشان دهیم که اگر آنها پول و قدرت و امکانات تبلیغاتی و نهادهای سرکوب و بگیر و ببند دراختیار دارند، ما نیز از توانایی اتحاد و همبستگی طبقاتی و توان و نیروی قدرتمند کارگری ـ که اگر بخواهد و اراده کند دنیا را تکان خواهد داد ـ برخورداریم .
کمیته هماهنگی برای کمک به ایجاد تشکل های کارگری ضمن حمایت از بیانیه افشاگرانه سندیکای شرکت واحد، ازهمه کارگران آگاه، فعالین و تشکل های مستقل کارگری ایران و جهان در خواست می کند این توطئه شرم آور را همراه با دست اندر کاران وابسته و جیره خوار آن افشا و خنثی نمایند .
زنده و مستحکم باد اتحاد و همبستگی طبقاتی کارگران

کمیته هماهنگی برای کمک به ایجاد تشکل های کارگری - دوم شهریور 1397
@khamahangy

==========

کمیته هماهنگی برای کمک به ایجاد تشکل های کارگری، بازیچه هیچ جریان وابسته و ضدکارگری نخواهد شد.

کارگران! تشکل‌ها و فعالین کارگری! مردم عدالت‌طلب و آزادی‌خواه ایران و جهان!

همان‌طور که اطلاع دارید طی ماه‌های اخیر، عوامل نفوذی و فرصت طلبی که بازیچه دست دولت و کارفرمایان شده‌اند؛ درصدد برآمده‌اند تا با غصب نام و آرم «سندیکای کارگران شرکت واحد» و حمایت همه جانبه‌ی نیروهای اطلاعاتی و امنیتی، به اصطلاح «مجمع عمومی» برگزار کرده و به خیال خود، هیئت مدیره و اعضا و فعالان آگاه و صدیق آن را با همه ی جانفشانی‌ها، فشارها و سختی هایی را که در طول مدت فعالیت‌های کارگری خود متحمل شده اند، از سندیکای کارگران این شرکت حذف نمایند. این جریان وابسته و منحط تاکنون اطلاعیه‌هایی را نیز با امضای «هیئت برگزاری مجمع عمومی سندیکا»، برای توجیه عملکرد کودتا گرایانه و ضدکارگری خود منتشر کرده است که از جمله آن ها اطلاعیه شماره ۷ به تاریخ ۹۷/۸/۱۶ می‌باشد؛ که در آن بدون هیچ توضیحی و نام بردن از هیچ تشکلی اعلام کرده است: «چند تشکل داخلی اعلام آمادگی کرده‌اند که نمایندگان‌شان، در مجمع حضور خواهند داشت.»
از آن جا که چنین اطلاعیه‌ها و ترفندهای حساب شده و مبهمی ـ که بیش تر برای فریب کارگران بی اطلاع از کم و کیف جریانات و عادی جلوه دادن و کشاندن شان به این «مجمع» کذایی و این بازی فریبکارانه صورت می گیرد ـ ممکن است در سطح جنبش کارگری تصورات نادرستی را دایر بر شرکت برخی از «تشکل های داخلی» و از جمله «کمیته هماهنگی» در چنین بازی حساب شده ای دامن بزند، بر آن شدیم تا توضیحی را در این باره ارائه دهیم:
پیش از هر چیز ذکر این نکته لازم است که اطلاعیه نویسان این دارودسته ی وابسته، ظاهرا در نتیجه بی‌اطلاعی از وضعیت جنبش کارگری در ایران و ظرایف و دقایق آن و شاید هم یک لغزش قلم یا «اشتباه لپی»، در لیست مورد نظر، از «کمیته هماهنگی برای ایجاد تشکل‌های کارگری» نام برده اند. اما از آنجا که باور اعضا و فعالین
کمیته_هماهنگی_برای_کمک_به_ایجاد_تشکل‌های_کارگری، اکیدا بر این قرار گرفته است که تشکل کارگری باید مستقل (مستقل از دولت و کارفرمایان) باشد و به نیرو و قدرت اراده و تصمیم خود کارگران ـ و نه هدایت و برنامه‌ریزی دولت و کارفرمایان و همینطور حمایت و پشتیبانی نیروهای امنیتی و اطلاعاتی ـ متکی باشد؛ لذا این «کمیته»، نه تنها در این «مجمع» قلابی و حکومتی شرکت نمی‌کند؛ بلکه وظیفه‌ی خود می داند که همه جا و در همه حال این جریان منحط و عناصر معلوم‌الحال و فرصت طلب آن را افشا نموده و در حد توان سایه ی کریه و بزک کرده ی آن را از سر جنبش کارگری کوتاه نماید.
از نظر اعضا و فعالین این «کمیته»، تشکل کارگری، خود هدف و مقصود نیست: وسیله است؛ ابزار کار است؛ ابزار کار کارگر برای رسیدن به خواست ها و مطالبات این طبقه، جهت بهبود شرایط کار و زندگی کارگران و رهایی از ستم و استثمار سرمایه داری. از این رو باید که مستقل از دولت و صاحبان سرمایه باشد. تشکلی که وابسته و بدتر از آن اجیر و ساخته و پرداخته ی دست کارفرمایان، دولت و نهادهای اطلاعاتی و امنیتی باشد، به پشیزی نمی ارزد. چرا که هدفی جز تحمیق و فریب کارگران ندارد.
ما اعلام می کنیم که نه تنها تحت هیچ عنوانی (چه ناظر و چه هر چیز دیگر) در این بازی عوامفریبانه و ضد کارگری شرکت نخواهیم کرد؛ بلکه همه ی تلاش خود را به کار خواهیم گرفت که آن را در هر شکل و قالبی افشا و طرد نمائیم.
کمیته هماهنگی برای کمک به ایجاد تشکل‌های کارگری / ۱۷ آبان ۱۳۹۷
https://t.me/khamahangy

====

از سندیکای مستقل کارگران شرکت واحد حمایت کنیم .

در این برهه که اعتراضات کارگری بیش از پیش گستر ش می یابند، دولت و نهادهای ضد کارگری و فرمایشی همچون "وزارت

کار"، شوراهای اسلامی و خانه کارگر، به عنوان عامل اصلی تفرقه و سرکوب کارگران، با اذعان به این واقعیت که تشکل های مستقل کارگران می توانند نقش تاثیر گذار و تعیین کننده ای دراتحاد و یکپارچگی کارگران داشته باشند، احساس خطر کرده ودر تقابل با تشکل های واقعی و متکی به توان و اراده ی کارگران، از جمله سندیکای شرکت واحد، درصدد ایجاد تشکل های غیر کارگری، وابسته و زرد برآمده اند .
همزمان با ایجاد این سناریو و این اقدام ضدکارگری، برای اعضای خوشنام وقدیمی آن ابراهیم مددی و داوود رضوی احکام سنگین صادره کرده وبا اخراج و بیکارسازی عده ای دیگر از کارگران و رانندگان این شرکت تلاش دارند تا هرچه بیشتر سندیکای واقعی و مبارز و همراه آن اعضای صادق و متعهد آن را تحت فشار قراردهند .
در همین رابطه، چند عضو بریده و مسئله دار از سندیکای کارگران اتوبوسرانی تهران و حومه، با تبلیغ در میان اعضاء و فعالان این سندیکا و با کسب تکلیف و گرفتن مجوز از نهادهای دولتی و امنیتی، برای برگزاری مجمع عمومی مورد نظر خود و ایجاد سندیکایی نوظهور و وابسته تلاش می کنند و در تقابل با سندیکای مستقل کارگران شرکت واحد و ایجاد دودستگی و انشقاق در آن، درصدد ایجاد سندیکایی موازی با آن در این شرکت هستند .
بی گمان پاگرفتن سندیکای جعلی و وابسته، در جهت ایجاد تفرقه و کم رنگ کردن فعالیت های سندیکای شرکت واحد و از این طریق خدشه دار نمودن پیشینه این سندیکا و خصلت مبارزاتی و تسلیم ناپذیری آن در سطح جنبش کارگری است .
افشا کردن و به عقب راندن تشکل های دست ساز و زرد کارفرمائی که در خدمت صاحبان سرمایه قرار دارند و منافع طبقه کارگر را قربانی مطامع کارفرمایان و سرمایه داران می کنند از وظایف مبرم کارگران، تشکل ها و فعالین مستقل کارگری و پیشروان این عرصه از فعالیت های اجتماعی است .
متقابلا برپائی تشکل های مستقل و متکی به خود کارگران و تقویت بیش از پیش آن ها در شرایط کنونی، یکی از راه های رسیدن به خواست ها و مطالبات کارگران و پیگیری آن ها در سطح جنبش کارگری است .
ما (امضا کنندگان زیر) ضمن حمایت از سندیکای شرکت واحد و فعالان آگاه، حق طلب و دلسوز آن ازهمه کارگران، فعالین و تشکل های مستقل کارگری و مردم آزادیخواه و عدالت طلب تقاضا داریم که این توطئه رذیلانه و ضدکارگری را همراه با دست اندر کاران وابسته و فرصت طلب آن افشا نموده و آن را در نطفه خنثی نمایند .
زنده و مستحکم باد اتحاد و همبستگی طبقاتی کارگران
اسامی تشکل های امضا کننده:
سندیکای کارگران نیشکر هفت تپه
کمیته پیگیری ایجاد تشکل‌های کارگری
کمیته هماهنگی برای کمک به ایجاد تشکل‌های کارگری

۱۹ آبان ۱۳۹۷

=====

نه به سندیکای تقلبی

کانال تلگرامی اردوی کار می نویسد : زیر هشتگی با عنوان نه به سندیکای تقلبی، امیر عباس آزرم وند نوشته است:

«این روزا اگر سوار اتوبوسهای شرکت واحد شدیم، به راننده ها توضیح بدهیم که مجمع سه شنبه نه مجمع کارگران و سندیکای مبارز واحد که مجمع دست ساخته است»
«با تمام وجود از سندیکای کادگران شرکت واحد حمایت کنیم و علیه مجمع عمومی تقلبی و دولت ساخته روز سه شنبه دست به افشاگری بزنیم.»

پروانه عارف می نویسد:

«اول با دستگیری و اخراج کارگران و سرکوب نمایندگان سندیکای شرکت واحد و حالا با سندیکای دولتی قصد دارن بین کارگران و اتحاد آنها اختلاف بیندازند. رسواشون کنیم»!

پ.نگی پ.پ.پ می نویسد :

«قیچی دسته‌ی خودشو نمی‌بره، سندیکای دولتی هم هیچ وقت مقابل ماشین سرکوب کارگران یعنی دولت نمی‌ایسته. سندیکا تنها ابزار کارگران برای گرفتن حقشون از قدرت در نظم موجوده. دولت نقاب سندیکا به چهره می‌زنه تا همین ابزار رو هم از کارگران بگیره.»

آنچه در پی می آید ، ادامه روند انتشار روزشمارکارگری است که من آن را از سال ها پیش به شکل مستمر پی گرفته ام . اینک برای تسریع دردریافت خبرهای کارگری خاصه از روند فعل و انفعالات ، روزمره گی اخبار کارگری و مبارزات کارگران ، آنرا به شکل هفتگی انتشار خواهم داد.
توجه : برای ارسال اخبارتان با ایمیل زیر، شماره دستی ام در کانال تلگرام و به آدرس فیس بوکم می توانید مربوط گردید.

علاقه مندان به مباحث کارگری برای دست یابی به آرشیو روزشمار کارگری هفته ، می توانند به آرشیو های زیر مراجعه نمایند:

آرشیو روزشمار کارگری هفته سال۱۳۹۷

https://drive.google.com/drive/my-drive

آرشیو روزشمار کارگری هفته سال ۱۳۹۶

https://drive.google.com/drive/folders/0B6juDF5UZKNMMFRvdEZVMFpOQUk

****

info@karegari.com/haftegi_kargari@yahoo.com / تلفن تماس 0046:736778815

روزشمار کارگری هفته :

*- دستگیری شهروندان در مهرماه:

به نوشته کانال تلگرامی معلمان عدالتخواه در تاریخ جمعه ۱۱آبان۹۷، آمده است : در ماه گذشته دست‌کم ۲۰ تن در استان کهگیلویه و بویراحمد توسط نیروهای امنیتی بازداشت شدند.
بازداشت یک معلم ادبیات . بنا بر گزارش نهادهای حقوق بشری در فضای مجازی، طی روزهای گذشته در مهرماه به دلایل نامعلومی، دست‌کم ۲۰ تن از شهروندان ساکن شهرهای دهدشت، سوق و چرام در استان کهگیلویه و بویراحمد توسط نیروهای امنیتی بازداشت شده اند.
هویت چهار تن از بازداشت شدگان به نام‌های: "علی سینا حیدری"، "زریر هادی پور"، "فرهنگ خورشیدی" و یک معلم ادبیات به نام "بهرام سرخابی (پوربهزاد)" توسط نهادهای حقوق بشری احراز شده است.

@edalatxah

https://t.me/joinchat/AAAAAEEP2fJN9RJccnzNnQ

*- ثروتمندان دیروز، امروز تحت پوشش کمیته امداد قرار گرفته‌اند/قطع درآمد قهدریجانی‌ها به‌خاطر سوءمدیریت آب زاینده‌رود

به گزارش خبرنگار ایلنا، در تاریخ جمعه ۱۱آبان۹۷، آمده است : شهر قهدریجان یکی از نقاط شهری فلاورجان (در استان اصفهان) با جمعیتی در حدود ۳۵ هزار نفر است. در توصیفات موجود از این شهر، گفته می‌شود که قهدریجان از هر سو، محاط در اراضی کشاورزی است. این امر نشان دهنده وابستگی دیرینه اقتصاد شهر به کشاورزی و متعاقبا، جریان آب زندگی

ساز زاینده‌رود بوده است. از همین رو، عجیب نیست اگر طی چند هفته اخیر، شاهد اعتراضات کشاورزان این شهر به همراه کشاورزان دیگر شهرها و آبادی‌های حوضه آب‌ریز زاینده‌رود، به پایمال شدن حقآبه کشاورزی‌شان بوده باشیم .حسام نظری (عضو هیات رییسه شورای اسلامی استان اصفهان و نماینده شهرستان فلاورجان در شورای اسلامی استان اصفهان) در ارتباط با اعتراضات اخیر کشاورزان قهدریجان، گفت: شهرستان فلاورجان در حدود ۲۷۰ هزار نفر جمعیت داشته و دارای ۳ بخش بوده و شغل اغلب مردم این شهرستان، کشاورزی است. بی‌اغراق نیست که بگویم ۹۰ درصد از مردم قهدریجان به انواع مشاغل مرتبط با کشاورزی اشتغال دارند. اغلب آنها کشت پیاز انجام می‌دهند. تا چندسال پیش نیز کشت برنج و سایر محصولات انجام می‌شد که به خاطر کم‌آبی، این کشت‌ها دیگر ادامه نیافت....نماینده شهرستان فلاورجان در شورای اسلامی استان اصفهان در پایان، تصریح کرد: اگر آبی در رودخانه زاینده‌رود وجود دارد همه مردم و بویژه حقآبه‌داران باید به صورت مساوی از آن برخوردار باشند. البته ما حق را به کشاورز می‌دهیم چون کشاورز معیشتش به طور کلی به آب وابسته است. صنعت را با روش‌ها و تکنولوژی‌های نوین نیز می‌توان یاری نمود اما این امر در مورد کشاورزی به سختی مصداق می‌یابد. فرد وقتی معاشش دچار مشکل می‌شود آسیب‌های بسیار زیادی را باید تحمل کند. متاسفانه در حال حاضر، در قهدریجان اکثر مردم دچار بیکاری و قطع درآمد شده‌اند. طبیعتا، باید منتظر افزایش آسیب‌های اجتماعی ناشی از وقوع این معضلات، باشیم.

***- صبا آذر پیک روزنامه‌نگار با انتشار این عکس نوشته است:**

آقای روحانی وزیر معدن شما جناب شریعتمداری در طلافروشی لاکچری و نمایشگاه جواهرات مالک معدن طلای طرقبه چه می کرده؟ خبر داشتید این معدن بدلیل تعارضات زیست محیطی و تخریب سنگ نگارهای باستانی تعطیل شده بود و همین جا تصمیم بازگشایی اش گرفته شد؟ هیچ کس به شما گزارش نداد؟

پی نوشت : در ساختار فاسد اصلاح طلب و اصولگرا با هم مردم را غارت می کنند و فرقی ندارند فقط شکل غارتشان فرق می کند. بخاطر همین مردم ستمدیده در دی ماه 96 شعار می دادند :

اصلاح_طلب_اصول_گرا_دیگه_تمومه_ماجرا

@edalatxah

***- قیمت مرغ باید حداکثر کیلویی ۱۰ هزارتومان باشد:**

به گزارش خبرگزاری دولتی مهر در تاریخ جمعه ۱۱آبان۹۷، آمده است : حجتی وزیر جهاد کشاورزی با بیان اینکه قیمت هرکیلوگرم مرغ نهایتا باید ۱۰ هزارتومان باشد،گفت: مسئله کامیون داران آسیب جدی به صنعت مرغداری کشور وارد کرد.
به گزارش خبرگزاری مهر به نقل از خانه ملت، محمود حجتی درباره نوسانات قیمت مرغ گفت:براساس سرمایه گذاری صورت گرفته و هزینه های مرغداری ها باید قیمت هر کیلوگرم مرغ نهایتا ۱۰ هزار تومان باشد.حجتی افزود:مسئله کامیون داران باعث شد بخشی از ذخایر مرغ داخل کشور مصرف شود. باید توجه کرد که در انتقال مرغ تاخیر ایجاد شد و بطور مثال برای جبران تاثیر۱۰ روز عقب افتادگی در تامین مرغ باید حدود ۵۰ روز زمان صرف شود تا تعادل به بازار بازگردد و اقداماتی برای تعادل بازار انجام شد ....

*- اعتراض رانندگان شرکت واحد در برابر ادعای مدیریت سندیکا :

رانندگان و کارگران شرکت واحد اتوبوسرانی تهران و حومه در پاسخ به تکذیبه مدیریت شرکت واحد درباره مطالبات معوق کارگران، تصاویر خود را در حالیکه نوشته هایی با موضوع مطالبات معوق شان در دست گرفته اند برای پاسخ به دروغ پردازی مدیریت در رسانه ها برای کانال تلگرام سندیکا ارسال و خواهان انتشار آن شدند.
پس از آنکه خبرگزاری برنا مطلبی با موضوع مطالبات معوق کارگران شرکت واحد منتشر کرد. مدیریت شرکت واحد بلافاصله با ارسال متنی به این خبرگزاری منکر مطالبات معوق کارگران شرکت واحد شد.

*- خواسته‌های معلمان در لایحه بودجه ۹۸ لحاظ شود:

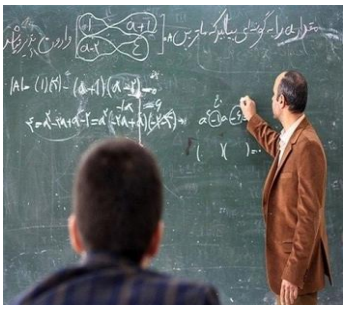

به گزارش خبرنگار ایلنا، در تاریخ جمعه ۱۱آبان۹۷، آمده است : حمایت میرزاده (عضو کمیسیون آموزش و تحقیقات مجلس شورای اسلامی) در گفت‌وگو با خبرنگار ایلنا با اشاره به اعتراض برخی معلمان در هفته‌های گذشته و عدم حضور آنها سر کلاس‌های درس به علت حقوق ناکافی گفت: آموزش و پرورش همواره کسری بودجه داشته، از همین رو شرمنده معلمان هستیم، چرا که همیشه نتوانستیم، حقوقی که باید را به آنها پرداخت کنیم.او در خصوص اینکه این مشکل در تمام دولت‌ها برای معلمان وجود داشته است، بیان کرد: مشکل درآمد و حقوق معلمان نه فقط در این دولت بلکه در تمام دولت‌ها وجود داشته و متاسفانه آموزش و پرورش در تمام دولت‌ها در اولویت واقع نشده است.... این عضو کمیسیون آموزش و تحقیقات مجلس شواری اسلامی در پایان اظهار داشت: معلمان باید در این زمینه امیدوار

باشند و آموزش و پرورش هم باید تلاش کند تا در لایحه بودجه ۹۸ حتما به این امر توجه کند، مجلس هم قطعا به این امر توجه خواهد کرد. برای حل این مشکل اگر یک قدم از سوی دولت برای این کار برداشته شود حتما ده قم بیشتر از طرف مجلس برداشته خواهد شد.

*- فعالیت فعالان سندیکای شرکت واحد تهران و حومه در دفاع از خواست افزایش دستمزد ها:

تعدادی از اعضای سندیکا برای پیگیری طومار درخواست افزایش دستمزد کارگران شرکت واحد به شورای شهر و شهرداری تهران مراجعه کردند
در پیگیری صورت گرفته شورای شهر اعلام کرد که طومار کارگران برای افزایش دستمزد کارگران و بازنگری طرح طبقه بندی مشاغل به مدیر کل منابع انسانی شهرداری ارسال شده است.
همچنین طومار کارگران به شهردار تهران برای افزایس دستمزد و اجرای طرح طبقه بندی مشاغل پس از ارجاع به معاونت حمل و نقل شهردار تهران، از آنجا نیز به مدیریت شرکت واحد اتوبوسرانی ارجاع شده است و منتظر پاسخ مدیریت شرکت واحد هستیم.
در حاشیه این پیگیری دیداری نیز با مدیر کل حوزه منابع انسانی شهرداری تهران صورت گرفت و ایشان اعلام کرد که در تدارک تهیه بسته های حمایتی برای کارگران شهرداری هستیم و بزودی توزیع خواهد شد. اما وی بازنگری طرح طبقه بندی مشاغل کارگران شرکت واحد را مربوط به معاونت منابع انسانی ندانست. که البته نظر ایشان مورد پذیرش نمایندگان سندیکا واقع نگردید و به ایشان اعلام شد که پیگیری کارگران برای بازنگری طرح طبقه بندی مشاغل به شیوه های مقتضی ادامه خواهد داشت.
لینک کانال
t.me/vahedsyndica

*- معاون هماهنگ کننده پلیس تهران خبر داد؛آمریکا بازگشت همه تحریم‌های ضدایرانی را اعلام کرد:

به گزارش خبرگزاری دولتی مهر در تاریخ جمعه ۱۱آبان۹۷، آمده است : دولت آمریکا از بازگشت همه تحریم‌های ضدایرانی که به موجب برجام لغو شده بودند، خبر داد.دولت آمریکا امروز جمعه اعلام کرد که تمامی تحریم‌های ضدایرانی که به موجب برجام رفع شده بودند را بازگردانده است.مایک پمپئو وزیر خارجه آمریکا در این خصوص گفت که آمریکا برای ۸ کشور معافیت هائی را در برابر تحریم نفتی علیه ایران قائل می شود. این معافیتها موقت است تا جایگزینی برای نفت ایران پیدا شود.

وی در ادامه مدعی شد که حوزه کشتی‌سازی، کشتی‌رانی، انرژی و بانکداری ایران متأثر از تحریم های مذکور می شوند. پمپئو ادعا کرد: هدف از این اقدام باثبات نگه داشتن قیمت نفت است! حدود ۷۰۰ فرد حقیقی و حقوقی مشمول تحریم های واشنگتن علیه تهران می شوند. آمریکا به دنبال ایجاد معافیت موقت برای ۸ کشور است، اما تنها به شرطی که آنها کاهش قابل توجهی در واردات نفت از ایران داشته و در بسیاری از مسائل دیگر همکاری نموده و گام های مهمی در مسیر کاهش صادرات نفت ایران و به صفر رساندن آن بردارند.این در حالیست که پیشتر بلومبرگ اعلام کرده بود که آمریکا به ۸ کشور از جمله ژاپن،هند و کره جنوبی اجازه می‌دهد پس از آغاز اجرای سری دوم تحریم ها علیه ایران به خرید نفت از این کشور ادامه دهند.

***- نشست دوباره خیابان مولوی:**

به گزارش خبرنگار ایلنا، در تاریخ جمعه ۱۱آبان۹۷، آمده است : شب گذشته تقاطع خیابان مصطفی خمینی با مولوی به دلیل نشست آسفالت و انجام عملیات بهسازی مسدود شده بود که صبح امروز با بهسازی مسیر این مشکل برطرف و محدودیت‌های ترافیک برداشته شد.اما دقایقی پیش این مسیر دوباره دچار فرونشست شده است.پلیس راهور در این رابطه اعلام کرد محدودیت‌ها مثل قبل باقیست و مردم برای تردد در این مسیر از مترو استفاده کنند.

***- حمایت اعضای سندیکای کارگران شرکت واحد اتوبوسرانی از مجمع عمومی مستقل و محکومیت سندیکا سازی دولتی و حمایت از معلمان زندانی:**

اعضای سندیکای کارگران شرکت واحد اتوبوسرانی تهران و حومه در نشست روز جمعه۱۱ آبان با بررسی جزییات تغییرات پیشنویس اساسنامه سندیکای کارگران شرکت واحد اتوبوسرانی تهران و حومه با اتفاق نظر پیشنویس تغییرات را تایید کردند و آماده ارائه به مجمع عمومی مستقل سندیکا برای رای گیری شد.
در این نشست طرح چگونگی برگزاری مجمع عمومی نیز بررسی شد و پس از بحث و بررسی، اعضا با همدلی و به اتفاق آراء طرح را تایید و برای چندمین مرتبه در طی ماه های گذشته حمایت خود را از برگزاری مجمع عمومی مستقل سندیکا اعلام و سندیکاسازی دولتی را محکوم کردند.

یادآوری می شود؛ طی ماه های گذشته دو تن از قدیم سندیکا که سال هاست در سندیکا حضور ندارند با اجرای دستورات نهادهای امنیتی و همکاری بدخواهان سندیکا پروژه سندیکاسازی دولتی را شروع کرده اند.
همکاران به سندیکای خود بپیوندید و با پرداخت حق عضویت همکاران خود را در سندیکا یاری و همراهی کنید.
ارسال اخبار، تصاویر، پیشنهادات و مشکلات در محل کار با کلیک در اینجا
t.me/vahedsyndica

***- خبرهای اعتصاب کامیون داران در چند پایانه :**

اعتصاب کامیونداران که از روز پنجشنبه ۱۰ آبان ماه آغاز شده بود، روز جمعه نیز ادامه یافت. این اعتصاب در شهرهای اصفهان، بندرعباس، اسدآباد و زرین شهر ادامه یافت. اعتصاب کامیونداران طی دو روز گذشته در ۳۵ شهر از ۱۸ استان گسترش یافته است.
در پارکینگ پایانه مشهد همه ماشینها پارک کردند و به اعتصاب سراسری رانندگان کامیون کشور پیوستند.
رانندگان تربت جام هم به اعتصاب سراسری رانندگان کامیون کشور پیوستند

***- وعده پرداخت مطالبات کارگران شهرداری شوشتر عملی نشد:**

به گزارش خبرنگار ایلنا،در تاریخ شنبه ۱۲آبان۹۷، آمده است : در آخرین تجمع کارگران شهرداری شوشتر که طی روزهای نوزدهم تا بیست وششم مهر ماه انجام شد، شهرداری و اعضای شورای شهر شوشتر طبق صورتجلسه‌ای وعده داده بودند که با متوقف کردن پروژه‌های عمرانی کوچک و بزرگ، اولویت پرداخت مطالبات مزدی کارگران باشد.کارگران شهرداری شوشتر گفتند: با این وجود اینکه دستمزد سال جاری خود را دریافت نکرده‌ایم اخیرا شهرداری شوشتر حدود ۳۰۰ میلیون تومان بابت یکی از زیرگذرهای شهر هزینه کرده است.کارگران شهرداری شوشتر در ادامه افزودند: در این زمینه از سوی مسئولان شهری گفته می‌شود فقط کارگران واحد موتوری و حمل زباله امکان تبدیل وضعیت از پیمانکاری به قراردادی را دارند و سایر کارگران امکان قراردادی شدن را نخواهند داشت.کارگران شهرداری شوشتر تاکید کردند: مطالبات مزدی ما به سال جاری مربوط می‌شود. ما همچنین در زمینه پرداخت معوقات بیمه تامین اجتماعی شاهد اتفاق خاصی نبوده‌ایم.

***- چابهار- اعتراض دانشجویان دانشگاه دریانوردی چاه بهار :**

برپایه خبرمندرج در تاریخ شنبه ۱۲آبان۹۷، آمده است: وجود کرم در گوجه کباب، ماست های فاسد و مسمویت چندین دانشجو و همچنین محیط غیربهداشتی دانشگاه دریانوردی منجر به اعتراض دانشجویان دانشگاه دریانوردی چاه بهار شد و آنها سینی غذای خود را به نشانه اعتراض در محوطه رها کردند.

***- مرگ کارگر مهابادی پس از سال‌ها ابتلا به آسم و آرتروز:**

به گزارش خبرنگار ایلنا،در تاریخ شنبه ۱۲آبان۹۷، آمده است : زندگی کارگران غیررسمی و فصلی با مشکلات بسیار توام است؛ کارگرانی که از خدمات حمایتی بهره‌مند نیستند و عموماً از مشکلات جسمی ناشی از کار سخت رنج می‌برند.سیدطاهر محمدی یکی از همین کارگران بود؛ کارگری که هفت سال مدام در یک سنگ‌بری مشغول به کار بود و در این مدت به آسم و آرتروز دچار شد. این کارگر که دو فرزند کوچک هم دارد، قبل از رسیدن به سنین کهولت، جان سپرد.سیدطاهر محمدی در 37 سالگی، روز گذشته در اثر ایست قلبی در بیمارستان درگذشت؛ این درحالیست که او سالها از آسم و آرتروز رنج می‌برد؛ استنشاق گردِ سنگ، تمام ریه‌های او را رنجور کرده بود. همشهری‌های او می‌گویند: حال، فرزندان او در کودکی یتیم شده‌اند و هیچ امیدی به آینده ندارند

***- خبردانشجویی :**

برپایه خبرمندرج در کانال تلگرامی دانشگاه ما در تاریخ شنبه ۱۲آبان۹۷، آمده است: تعداد ۴ هزار نفر از دانشجویان ایرانی در حال تحصیل در خارج از کشور در نامه‌ای به رئیس‌جمهور خواستار برقراری مجدد ارز دانشجویی به نرخ دولتی شدند.
@daneshgah_ma

***- اعتراض چغندرکاران به کارخانه قند پیرانشهر درباره شیوه اعلام درجه کیفی محصول:**

به گزارش خبرنگار ایلنا،در تاریخ شنبه ۱۲آبان۹۷، آمده است : هفته گذشته اخبار اعتراضاتی از سوی چغندرکاران پیرانشهر منتشر شد. در همین رابطه،سلمان قدرتی (رییس هیات مدیره نظام صنفی کشاورزی و منابع طبیعی استان آذربایجان غربی) گفت: مشکل و اعتراضات اخیر کشاورزان (که تعدادشان به حدود ۴۰ الی ۵۰ نفر می‌رسد) به رویه افت (میزان ناخالصی) و عیار زدن (کیفیت‌سنجی) کارخانه قند پیرانشهر بازمی‌گردد .وی ادامه داد: رویه معمول این است که کارخانه‌ها با استفاده از دستگاه‌های مخصوص و با حضور ناظران نظام صنفی کشاورزی اقدام به تعیین افت (ناخالصی) و عیار (کیفیت) چغندر تحویلی کشاورزان می‌کنند. اصولا در زمان تحویل محصول باید در حضور مسئولان استاندارد، کارشناسان نظام صنفی کشاورزی و تعدادی از متخصصان، دستگاه‌های مرتبط تعیین افت یا همان ناخالصی کالیبره (سرویس) شوند اما در این کارخانه بدون استفاده از این دستگاه‌ها، اقدام به تعیین ناخالصی می‌شده است.... قدرتی در پایان، تصریح کرد: با این وجود، این راهکار ارائه شده نمی‌تواند دائمی باشد چراکه بهترین معیار برای تعیین ناخالصی این است که از همان وسایل و ابزارهای مورد استفاده همگان برای تعیین ناخالصی استفاده شود و انتظار می‌رود مسئولان کارخانه آنها را در اختیار ناظران محصول کشاورزان قرار دهند.

***- یک پژوهش قابل مکث در زندگی و پس انداز یک کارگر در ایران:**

یک کارگر ایرانی برای خرید ارزان‌ترین خودروی موجود در بازار باید 28 ماه درآمد ماهانه خود را پس انداز کند!براساس یک پژوهش درباره قدرت خرید خودرو ازسوی مصرف‌کنندگان یک کارگر ایرانی نیاز به کل ۲۸ ماه درآمد ماهانه خود برای خرید «ارزان‌ترین خودرو بازار» دارد درحالی‌که این عدد برای یک کارگر آلمانی برابر ۵ ماه است. همچنین یک کارگر ایرانی نیاز به ۱۰۱ ماه درآمد ماهانه خود برای خرید خودرو «ایمن و استاندارد» دارد درحالی‌که این عدد برای یک

کارگر آلمانی برابر ۵ ماه است
اما در مورد خانوار، این پژوهش نشان داد یک خانوار ایرانی نیاز به کل درآمد ۳۲ ماه خود برای خرید یک خودرو ایمن و استاندارد دارد؛ درحالی‌که این عدد برای یک خانواده آلمانی حدود یک ماه است.

***- خبرِ تعدیل ۱۰۰ هزار کارگر نگران‌کننده است/وزارتخانه‌های صنعت و کار به موضوعِ کارگرانِ قطعه‌ساز ورود کنند:**

به گزارش خبرنگار ایلنا،در تاریخ شنبه ۱۲آبان۹۷، آمده است **:** علی خدایی (عضو هیات مدیره کانون عالی شوراهای اسلامی کار کشور) با اشاره به این خبر می‌گوید: در روزهای گذشته، دبیر انجمن قطعه‌سازانِ کشور در گفتگو با رسانه‌ها از تعدیل ۱۰۰ هزار کارگر قطعه‌ساز خبر داد و گفت: اگر اوضاع بهبود نیابد، حجم بیکاری در این صنعت افزایش بیشتری خواهد داشت.باید دقیق مشخص شود که ۱۰۰ هزار کارگر در کدام بخش‌ها کار می‌کرده‌اند و به چه دلیل تعدیل شده‌اند؛ حتی بازه زمانی تعدیل‌ها نیز مشخص نیست لذا هم وزارت صنعت و هم وزارت کار به عنوان متولی اصلی امورات کارگران، باید به موضوع ورود کنند و ضمن بررسی جوانب امر، مقابل این فاجعه‌ی کارگری بایستند. دولت نباید اجازه دهد کارفرمایان به همین سادگی از تعدیل‌های چند ده هزار نفری سخن بگویند و موضوع را به مشکلات حل نشده و عدم حمایت دولت، حواله بدهند.... به گفته‌ی خدایی در اوضاع مغشوش فعلی، کارگران تبدیل به آسیب‌پذیرترین بخش اقتصاد شده‌اند **.**او می‌افزاید: کارگران نه تنها مجبورند بار ناتوانی معیشتی و مشکلات ناشی از کمبود دستمزد را بر دوش بکشند بلکه هرازچندگاه باید شاهد تعدیل‌های گروهی یا تهدید به تعدیل‌های گروهی باشند؛ این یعنی کارفرمایان در عزا و عروسی، اول کارگر را قربانی می‌کنند....اکنون نیز از تعدیل ۱۰۰ هزار کارگر خبر می‌دهند؛ جمعیت کارگران خودروساز و قطعه‌ساز کشور حدود ۸۰۰ هزار نفر است؛ قرار باشد ۱۰۰ هزار نفر بیکار شوند یعنی یک فاجعه اتفاق افتاده است.

***- افزایش یک میلیون تومانی حقوق بازنشستگان کشوری تکذیب شد:**

به گزارش خبرنگار ایلنا،در تاریخ شنبه ۱۲آبان۹۷، آمده است **:** محمدرضا افشار (سخنگوی صندوق بازنشستگی کشوری) اعلام کرد: در پی انتشار خبری در خصوص همسان‌سازی حقوق بازنشستگان کشوری از قول مدیر عامل صندوق بازنشستگی کشوری در برخی خبرگزاری‌ها و رسانه‌ها با عنوان "حقوق بازنشستگان در سال آینده پس از همسان‌سازی حدود یک میلیون تومان افزایش خواهد یافت" یادآور می‌شوم رقمی که رسانه‌ها اعلام کرده‌اند صحیح نبوده و افزایش مبلغ یک میلیون تومان حقوق برای هر بازنشسته تکذیب می‌شود...

*- حدود نیم میلیون خوزستانی به شهرهای شمالی مهاجرت کرده‌اند:

«پروانه سلحشوری» نماینده مردم تهران در مجلس شورای اسلامی چندی پیش حدود نیم میلیون نفر از مردم خوزستان به شهرهای شمالی کشور خبر داد.
او دلایل این مهاجرت را آب ناسالم، ریزگردها، هوای نامطبوع، گرمای زیاد، شرایط اقلیمی نامساعد، گرانی و بیکاری عنوان کرد. نماینده مجلس گفت که حدود ۱۰ درصد جمعیت خوزستان این استان را ترک کرده‌اند و مردم «به دلیل سوءمدیریت از حداقل حقوق و کرامت انسانی» نیستند.

*- مرگ و مصدومیت سه کولبر در منطقه ثلاثِ کرمانشاه:

به گزارش خبرنگار ایلنا،در تاریخ یکشنبه ۱۳ آبان۹۷، آمده است : روز گذشته بازهم حوادثی دردناک برای کولبران به وقوع پیوست. در نقطه مرزی «شیخ صله» در منطقه ثلاث باباجانیِ کرمانشاه، یک کولبر بر اثر حادثه غیرطبیعی جان خود را از دست داد و دو کولبر دیگر مصدومَ شدند."برومند بهرامی" کولبر جانباخته و "ارکان بهرامی" و "هوشیار نماد" مصدومان حادثه هستند که حال عمومی آنها وخیم گزارش شده‌است. کولبران مصدوم در بیمارستان‌های محلی بستری هستند.

*- گاز چند شهر خوزستان به مدت ۲ روز قطع می شود:

رئیس روابط عمومی شرکت گاز استان خوزستان گفت: از روز یکشنبه هفته آینده به مدت ۴۸ ساعت گاز برخی از شهرهای استان قطع می شود.
وی اظهار داشت: به منظور انجام تعمیرات اضطراری خطوط و شبکه گاز رسانی در سطح استان از تاریخ یکشنبه ۱۳ آبان به مدت دو روز از ساعت ۶ صبح جریان گاز شهرهای گتوند، صالح شهر، جنت مکان، ترکالکی، سماله، لالی، سالند، منطقه هفت شهیدان مسجدسلیمان به اضافه صنایع و روستاهای تابعه قطع می شود .

*- کارگران اسوه ایران برای خرج زندگی چغندر می‌چینند:

به گزارش خبرنگار ایلنا،در تاریخ یکشنبه ۱۳ آبان۹۷، آمده است : منابع کارگری در استان قزوین گفتند: پرداخت دستمزد ده کارگر باقیمانده این واحد صنعتی دچار تاخیرهای طولانی مدت شده و برای همین از مدتی قبل این کارگران برای کشاورزان محلی به صورت روزمزد گوجه و چغندرچینی می‌کنند.انجام کارهای ساختمانی، پیک موتوری، رانندگی در موسسات کرایه خودرو و کار در منازل آپارتمانی از دیگر راه‌های امرار معاشی است که این روزها کارگران اسوه ایران برای گذراندن مخارج زندگی خود مشغول انجام آن هستند.به نقل از این کارگران گفته می‌شود که آن‌ها از اینکه بخواهند هر روز در محل کارشان حاضر شده و منتظر پرداخت شدن بخشی از معوقات مزدی خود بمانند، خسته شده‌اند و ترجیح می‌دهند در خارج از ساعات کاری راه دیگری برای تامین معاش خود پیدا کنند.در این رابطه یکی از کارگران اسوه ایران گفت: می‌دانیم که چیدن چغندر، گوجه و خیار هیچ آینده شغلی ندارد. همه به عنوان کارگر متخصص اسوه ایران در سازمان تامین اجتماعی دارای پرونده بیمه هستیم اما وقتی که نه مزدی داده می‌شود و نه حق بیمه داریم، ناچاریم به نحوی مخارج‌مان را تامین کنیم....

*- تهران؛ شلوارجین فقط ۴میلیون تومان:

برپایه خبر مندرج در سایت تسنیم آمده است : بالا رفتن نرخ دلار اگرچه دخل و خرج زندگی خیلی‌ها را به هم ریخت، ولی آنچه در پاساژهای شمال شهر می‌گذرد چیز دیگری است؛ پاساژهایی که هنوز مشتریانش حاضرند برای یک شلوار یا مانتو یا حتی یک تی‌شرت، میلیون‌ها تومان پول خرج کنند.
این روزها اگر به پاساژهای سوپرلاکچری شمال تهران یا فشن‌شوها و مزون‌های خانگی فرشته و الهیه سری بزنید، اگر شاخ درنیاورید سرگیجه می‌گیرید.
سرگیجه نه فقط بخاطر دیزاین و معماری، بلکه بخاطر قیمت‌های فوق نجومی برندهای معروفی است که با دلار ۴۰۰۰ تومانی هم سرسام آور بودند و حالا قیمت‌های‌شان با دلار ۱۴۰۰۰ تومانی فقط یک شوخی است؛ البته فقط برای ما.
اینجا نه شلوار جین مردانه ۲,۵ میلیون تومانی برای مشتری‌ها عجیب است نه شلوار جین پیش‌بندی زنانه ۴ میلیونی؛ حتی کسی از دیدن مانتوهای ۵,۵ میلیونی هم تعجب نمی‌کند.
این درحالی است که بسیاری از کودکان به دلیل فقر از حداقل امکانات آموزشی نیز محرومند.

*- نرخ بیکاری تابستان ۹۷ ، ۱۲/۲ درصد اعلام شد:

Iranian Labour News Agency

به گزارش خبرنگار ایلنا،در تاریخ یکشنبه ۱۳ آبان۹۷، آمده است : براساس گزارش مرکز آمار ایران، این در حالی است که نرخ مشارکت اقتصادی (فعال کشور) جمعیت ۱۰ ساله و بیش‌تر ٤٠،٩ درصد بوده که به نسبت فصل مشابه در سال قبل (تابستان ١٣٩٦) ٠,٢ درصد افزایش داشته است.جمعیت شاغلین ۱۰ ساله و بیشتر در این فصل ۲۳ میلیون و ۹٥٦ هزار نفر بوده که نسبت به فصل مشابه سال قبل ۱٥۸ هزار نفر افزایش داشته است. بررسی اشتغال در بخش‌های عمده اقتصادی نشان داده که درتابستان ۱۳۹۷، بخش خدمات با ٤٩،٥ درصد بیشترین سهم اشتغال را به خود اختصاص داده است. در مراتب بعدی بخش‌های صنعت با ٣١،٦ درصد و کشاورزی با ۱۸,۹ درصد قرار دارند.همچنین نرخ بیکاری جوانان ۱٥ تا ۲۹ سال ٢٤،٩ درصد است، این نرخ نسبت به فصل مشابه در سال قبل (تابستان١٣٩٦) ٠,٨ درصد افزایش یافته است.تمرکز اصلی این گزارش بر نرخ بیکاری و توزیع این نرخ در تابستان ۱۳۹۷ است. این گزارش به تفکیک آماری از اشتغال کامل و اشتغال ناقص منتشر کرده است؛ اشتغال ناقص به معنای کارکردن کمتر از چهل و چهار ساعت در هفته و آمادگی برای انجام

کار اضافی است. این در حالی است که ٤١,٠ درصد از شاغلین ١٠ ساله و بیش‌تر، ٤٩ ساعت و بیش‌تر در هفته کار کرده‌اند.

***- تجمع کارگران در نیشگر هفت تپه:**

امروز ۱۴ ابان ۹۷ کارگران شرکت کشت وصنعت نیشکر هفت تپه در محل کارخانه روبروی دفتر مدیریت این شرکت تجمع کرده اند. یکی از خواسته های کارگران پرداخت دستمزدهای عقب افتاده است. این کارگران از مرداد ماه ۹۷ تا کنون هیچ گونه دستمزدی دریافت نکرده اند.

***- تجمع اعتراضی بازنشستگان فولاد در اهواز:**

به نوشته کانال تلگرامی عصر جنوب در تاریخ دوشنبه ١٤ آبان٩٧، آمده است : بازنشستگان گروه ملی صنعتی فولاد ایران امروز دوشنبه با حضور در مقابل در ورودی این شرکت در اهواز ، خواهان پرداخت شدن حق سنوات خود شدند.
یکی از بازنشستگان گروه ملی صنعتی فولاد ایران که در این تجمع در گفت وگو با خبرنگار ایرنا بیان کرد: در حدود ۳۰۰ نفر از کارکنان گروه ملی که از سال ۹۵ بازنشسته شده اند ، تاکنون حق سنوات خود را دریافت نکرده اند.

***- خروج داروهای شیمی‌درمانی از شمول بیمه "خطرناک" است/وزارت بهداشت به ضرر فرودستان رفتار می‌کند**

به گزارش خبرنگار ایلنا،در تاریخ دوشنبه ١٤ آبان٩٧، آمده است **:** وزارت بهداشت در اقدامی بی‌سابقه، داروهای شیمی درمانیِ خارجی را از شمول بیمه‌ها خارج کرده‌است. به عبارتی بعد از این اگر بیمار سرطانی بخواهد داروی شیمی درمانی خارجی خریداری کند، باید آن را به نرخ آزاد و با دلارِ بالای ده هزار تومان بخرد؛ نگرانی‌ها در ارتباط با این رویکرد تا حدی بالا گرفته که رسول خضری (نماینده مجلس) این تصمیم را «نگران‌کننده» و دارای عواقب سوء توصیف کرده‌است.
علیرضا حیدری (فعال کارگری و نایب رئیس اتحادیه پیشکسوتان جامعه کارگری) در ارتباط با این اقدام غیرحمایتیِ دولت و زارت بهداشت، می‌گوید: وزارت بهداشت داروهای شیمی درمانی را که مشابه داخلی دارند، از پوشش بیمه‌ها خارج کرده‌است؛ تولیدکننده‌های داروهای شیمی درمانی، طیف وسیعی دارند؛ مثلاً یک داروی خاص را هند، ترکیه و سوئیس تولید می‌کند اما بازه‌ی قیمت‌ها بسیار متفاوت است، ممکن است قیمتِ داروی تولید سوئیس، دوبرابر داروی ترکیه باشد؛ اما بحث اصلی، میزانِ «تاثیرگذاریِ دارو» است. حیدری می گوید : وقتی وزیر بهداشت مملکت، در مورد بیمارانِ مبتلا به «امراس» می‌گوید "چه لزومی دارد کلی خرج بیماری کنیم که در آستانه احتضار است و مرگ او را فقط برای شش ماه به تعویق بیاندازیم"، دیگر چه توقعی دارید؟! همین نگرش و رویکرد است که به خروج داروهای سرطان از شمول بیمه می‌انجامد. استراتژی‌های وزارت بهداشت به ضرر محرومان و فرودستان تدوین شده و از این به بعد هم باید منتظر سناریوهای جدید بیشتری باشیم.

***- تجمع اعتراضی در بیمارستان ابن سینا در مشهد :**

برپایه خبرمندرج در تاریخ دوشنبه ۱۴ آبان ۹۷ ، آمده است: تجمع اعتراضی در مقابل بیمارستان ابن‌سینا مشهد در اعتراض به بازداشت «هاشم خواستار» در این بیمارستان صورت گرفت.

***- در اعتراض به عدم دریافت شش ماه مزد؛ کارگران پروژه خط شش قطار شهری تهران تجمع کردند:**

به گزارش خبرنگار ایلنا،در تاریخ دوشنبه ١٤ آبان٩٧، آمده است **:** کارگران متروی خط شش قطار تهران به دلیل عدم دریافت حقوق شش ماهه خود تجمع برگزار کردند. این کارگران گفتند: به دلیل استمرار بی‌توجهی‌های کارفرمای شرکت پیمانکار سابیر بین‌الملل که پیمانکار ساخت خط شش قطار شهری تهران است به مطالبات صنفی کارگران، علاوه بر ١٠٠ کارگر معترض، سایر کارگرانی که شمار آنها به بیش از هزار نفر می‌رسد نیز شش ماه است که حقوق نگرفته‌اند.آنها هفته گذشته نیز برای پیگیری مطالبات مزدی خود، فعالیت شغلی‌شان را متوقف کرده بودند.کارگران معترض گفتند: مطالبات مزدی‌مان از اردیبهشت سال جاری پرداخت نشده است. علاوه بر آن کارفرما هنوز عیدی سال گذشته را پرداخت نکرده است....کارگران شاغل در پروژه خط شش قطار شهری تهران آخرین حقوقی که دریافت کرده‌اند تقریبا ۴ و نیم ماه پیش بوده است، در ادامه افزودند: کارگران حاضرند با دریافت حداقل بخشی از مطالبات معوقه خود به کارشان بازگردند.

***- دستگیری خانواده و دوستان هاشم خواستار:**

امروز دوشنبه 14 مهرماه 1397 ساعت 15:30خانواده ی آقای خواستار که به همراه چند تن از معلمان مشهد برای اعتراض به دستگیری و ملاقات ایشان به بیمارستان ابن سینای مشهد رفته بودند. پیش از هرگونه ملاقاتی توسط نیروی انتظامی منطقه دستگیر شده اند. در میان دستگیرشدگان اسامی صدیقه مالکی فرد، همسر جناب خواستار،
جاهد و احمد خواستار فرزندان آقای خواستار به همراه چهارتن از معلمان و دوستان آقای خواستار ازجمله آقایان لطفی نیا ومهندس یزدی دیده می شود بجز افراد فوق دوتن دیگر از معلمان مشهد دستگیر شده اند.

***- شش نفر از فعالان صنفی معلمان سقز از اتهام اخلال در نظم عمومی تبرئه شدند :**

تبرئه شش معلم سقزی از اتهام اخلال در نظم عمومی

در پی برگزاری تحصن سراسری معلمان ایران در روزهای ۲۲ و ۲۳ مهرماه، شش معلم سقزی که به اتهام اخلال در نظم عمومي دادگاهي شده بودند طبق راي صادره شعبه دادستانی دادسرای عمومی و انقلاب سقز از این اتهام تبرئه شدند.

۱۴ آبان ماه، دادستانی سقز حکم منع تعقیب و تبرئه شش تن از معلمان سقزی به نامهای طاهر قادرزاده، سلیمان عبدی، علی حسینی، احمد قادری، حمید یزدانی و خالد عبدالهی را به اتهام اخلال در نظم عمومی با شرکت در اعتصاب عمومی معلمان صادر کرد.

https://bit.ly/2QwWyvX

***- به گزارش عصر ما : تجمع جوانان هویزه دربرابر شرکت توسعه نفت آزادگان:**

به گزارش عصر ما آمده است : تعدادی از جوانان جویای کار شهرستان #هویزه خوزستان ظهر امروز دوشنبه ۱۴ آبان ماه ، مقابل درب ورودی شرکت توسعه نفت آزادگان جنوبی تجمع و خواهان بکارگیری نیروی بومی در این واحدهای نفتی متطقه شدند.

***- اسامی پنج نفر از بازداشت شده گان تجمع مشهد:**

براطلاعات منتشره از سوی رادیو فریاد هویت و مشخصات پنج نفر که پیش از هر ملاقاتی با هاشم خواستار در برابر بیمارستان ابن سینای مشهد دستگیر شدند به شرح زیر است :
صدیقه مالکی فرد همسر جناب خواستار
جاهد و احمد خواستار فرزندان آقای خواستار
چهارتن از معلمان و دوستان آقای خواستار ازجمله آقایان لطفی نیا ومهندس یزدی و دوتن دیگر از معلمان مشهد

***- اتفاقات ناخوشایند در هفت تپه:**
صحبت های تکان دهنده در مورد اتفاقات هفت تپه و ترسیم آینده آن ؛ هفت تپه به کدام سو حرکت میکند؟

خطیبی مسئول دفتر مدیر عامل هفت تپه در جمع نمایندگان کارگری این شرکت صحبتهای تکان دهنده ای را بشرح ذیل اعلام کرد

وی به بازداشت بودن، مدیر عامل هفت تپه در جلسه اخیر با نمایندگان کارگری در دفتر مدیریت شرکت اشاره نموده و گفت: اتفاقی افتاده و نه من میدانم و نه شما میدانید مرجع قضایی کار خود را انجام میدهد
خطیبی افزود: تا این لحظه مستنداتی ارائه شده است و اگر مستندات مورد قبول مرجع قضایی قرار نگیرد این شرکت خلع ید شده به دولت و یا بخش خصوصی و یا شخص دیگر واگذار خواهد شد
خطیبی افزود : تا زمانی که حکم قضایی بر علیه هفت تپه صادر نشود این مجموعه بکار خود ادامه خواهد داد و پرداخت حقوق در تعهد آنان خواهد بود
منبع. کانال کارگران هفت تپه.
سندیکای کارگران نیشکر هفت تپه.
۱۴ ابان ۹۷

***- تجمع کارگران هفت تپه در اعتراض به وضعیت کارخانه:**

به گزارش خبرنگار ایلنا،در تاریخ دوشنبه ١٤ آبان۹۷، آمده است **:** گروهی از کارگران بخش صنعت و کشاورزی مجتمع کشت و صنعت نیشکر هفت تپه در اعتراض به آنچه بلاتکلیفی در وضعیت شغلی خود و کارخانه می‌خوانند، صبح امروز (۱۴ آبان ماه) مقابل ساختمان اداری شرکت دست به اعتراض صنفی زدند.به گفته یکی از کارگران معترض، تعداد تجمع‌کنندگان که در اصل کارگران رسمی و روزمزدی شاغل در بخش صنعت و کشاورزی این مجتمع هستند، تا ۵۰۰ نفر برآورد می‌شود.وی افزود: کارگران مجتمع هفت تپه دست‌کم ۲ تا ۳ ماه مزد معوقه طلب کارند. بخش اصلی اعتراض کارگران نیز ناشی از مشکلاتی‌ست که اخیرا در ارتباط با محکومیت تعدادی از اعضای هیات مدیره و سهامداران مجتمع بوجود آمده است.از قرار معلوم اسامی برخی از سهامداران و اعضای هیات مدیره این مجتمع که مسئولیت چند شرکت و واحد تولیدی دیگر را برعهده دارند، در لیست متخلفان ارزی قرار دارند.طبق ادعای کارگران، با افزایش مشکلات این کارخانه، در حال حاضر وضعیت مدیریتی این مجتمع با بیش از ۴۵۰۰ کارگر نامشخص بوده و کارخانه در زمینه تامین منابع مالی و قطعات برای تولید با مشکل روبرو شده است.

***- ادامه بازداشت خانم اعظم دیده بان:**

روز 14 آبان ،تجمعی برای آزادی آقای خواستار در مقابل بیمارستان ابن سینای مشهد صورت گرفت
نیروهای انتظامی تعدادی از فرهنگیان را بازداشت و سپس همان شب اعلام کردند همگی آزاد شدند
ولی خانم اعظم دیده بان که در این تجمع دستگیر و به اطلاعات منتقل شده برخلاف ادعای نیروی انتظامی آزاد نشده است .
@edalatxah

***- تجمع کارگران ملی فولاد اهواز در برابر سرویس اداری شرکت:**

کارگران گروه ملی فولاد اهواز در اعتراض به سه ماه حقوق معوقه امروز دوشنبه 14 آبان با تجمع در برابر مجموعه اداری این شرکت خواستار پاسخگویی مدیریت گروه ملی فولاد شدند

***- از تابستان ۹۶ تا تابستان ۹۷؛نرخ بیکاری پنج استان ۲رقمی شد/جمعیت بیکاران ۳,۳میلیون نفر افزایش یافت:**

به گزارش خبرنگار ایلنا،در تاریخ دوشنبه ١٤ آبان۹۷، آمده است **:** بررسی جزئیات نرخ بیکاری نشان می‌دهد که استان کرمانشاه با ۱۶,۴ درصد بیشترین نرخ بیکاری و استان‌های کهگیلویه و بویراحمد و سیستان و بلوچستان با ۴,۹ و ۴,۷ درصد بیشترین درصد رشد را داشته‌اند.بر اساس این آمار، در تابستان امسال، استان‌های کرمانشاه با ۱۶,۴ درصد، خوزستان ۱۵,۶ درصد، کهگیلویه و بویراحمد با ۱۵,۵ درصد، سیستان و بلوچستان با ۱۵,۳ درصد و اصفهان با ۱۵ درصد در صدر استان‌های دارای بیشترین جمعیت بیکار قرار گرفتند....همچنین در رده‌های بعدی استان‌های آذربایجان غربی با ۱۴,۸ درصد، یزد با ۱۴,۱ درصد، چهارمحال و بختیاری با ۱۳,۹ درصد و البرز با ۱۳,۸ درصد قرار دارند.این در حالی است که نرخ بیکاری در استان آذربایجان غربی تابستان سال گذشته ۱۱,۴ درصد و یزد ۱۲ درصد بوده است. در این بین نرخ بیکاری در استان چهارمحال و بختیاری ۵,۹ درصد بهبود یافته است. استان لرستان با ۱۲,۹ درصد، گیلان ۱۲,۶ درصد، هرمزگان با ۱۲,۵ درصد، کرمان با ۱۲,۴ درصد و قم با ۱۲,۱ درصد نیز در رده های بعدی دارای بیشترین بیکار قرار گرفته اند....

***- اطلاعیه مهم و قابل توجه شورای هماهنگی:**

اطلاعیه شورای هماهنگی تشکل های صنفی فرهنگیان ایران . به اطلاع معلمان ، دانش آموزان و مردم شریف ایران می رساند. شورای هماهنگی تشکل های صنفی فرهنگیان ایران از تشکل های صنفی، قانونی و مجوزدار تشکیل شده است. این شورا تشکیلاتی، صنفی، مستقل و قانونی است و به هیچ جریان، جناح و حزب سیاسی در داخل و خارج وابستگی ندارد و به پشتوانه اعضای تشکل ها، فرهنگیان و حمایت مردم ایران، مطالبات صنفی و آموزشی فرهنگیان و دانش آموزان را نمایندگی می کند.

شورای هماهنگی و تشکل های عضو آن، بعنوان یک تشکیلات مستقل صنفی هیچ سخنگو، نماینده و شعبه ای در خارج از کشور ندارند. هر بیانیه ، اطلاعیه و فراخوان شورا برای بار اول فقط از تنها کانال رسمی شورا به آدرس زیر منتشر می شود .

@kashowra

***- مراجعه کارگران خط شش قطار شهری تهران به دادسرا/پیمانکارمکلف به پرداخت بخشی از مطالبات شد:**

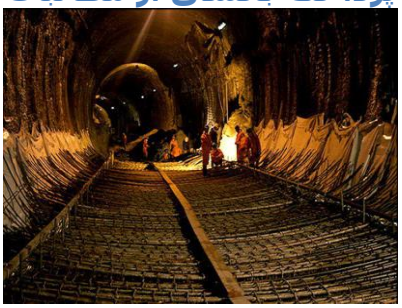

به گزارش خبرنگار ایلنا،در تاریخ دوشنبه ١٤ آبان٩٧، آمده است **:** کارگران پروژه ساخت خط شش قطار شهری تهران در تماس با ایلنا گفتند: پس از اجتماع صبح امروز در مقابل ساختمان مرکزی شرکت سابیر بین‌الملل، برای استمداد به دادسرای ناحیه دو تهران واقع در شهرک غرب مراجعه کردیم تا مسئولان قضایی کشور پیگیر مشکلاتمان باشند.به گفته آنها، در جلسه‌ای که با چند نفر از نمایندگان کارگری و کارفرما در داسرای ناحیه دو تهران برگزار شد، شرکت سابیر بین‌الملل مکلف به پرداخت دو ماه از شش ماه معوقات مزدی به همراه عیدی سال گذشته کارگران حداکثر تا پایان وقت اداری فردا دوشنبه شده است.طبق گزارش کارگران، در پروژه ساخت خط شش قطار شهری تهران حدود ٢ هزار کارگر در بخش‌های مختلف تحت مسئولیت شرکت سابیر بین‌الملل مشغول کارند که در شش ماهه گذشته مطالبات مزدی و بیمه‌ای آنها به تاخیر افتاده است.

***- تمام بازداشت شدگان تجمع امروز در جلوی بیمارستان ابن سینای مشهد ، آزاد شدند:**

بنابر خبرهای ارسالی خوشبختانه بر اثر تلاشها و پیگیری های جمعی از دوستان مهندس هاشم خواستار، همسر و فرزندان ایشان و همچنین چهار تن از معلمانی که امروز در مقابل بیمارستان ابن سینای مشهد بازداشت شده بودند، آزاد شدند.

***- تورم بزرگ در راه است:**

شنیده های بودجه ۹۸ حاکی از آن است :
1- نرخ دلار ۵۵۰۰ تومان!
2- نرخ نفت: ۶۰ دلار
3- بنزین سهمه بندی می شود و نرخ آزاد ۵۰۰۰ تومان!
4- یارانه نقدی سال آینده به ۱۵۰.۰۰۰ تومان برای هر نفر برای پنج دهک پایین جامعه با ۵ برابر کردن قیمت بنزین تورم از سال ۹۷ هم بالاتر خواهد رفت.

***- امنیت معلم در کجاست؟ از : محبوبه فرح زادی :**

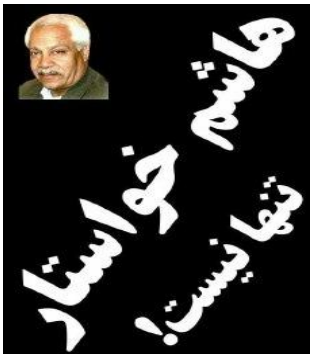

هر اتفاقی برای معلم زندانی هاشم خواستار بیفتد وزیر آموزش وپرورش و مسئول است و باید جواب میلیونها معلم ودانش آموز را بدهد
این حرف ما معلمان شاغل وبازنشسته به مسئولان آموزش وپرورش است که هیچ به رویشان هم نمی آورند وعکس العملی در رابطه با زندانی و ربودن معلمان نشان نمی دهند
آقای هاشم خواستار معلم ربوده شده از نظر جسمی شاید ناتوان تراز یک معلم جوان باشند ولی ایشان از سلامتی کامل روحی ، روانی برخور دارند
هاشم خواستار معلم ربوده شده ، آزاد باید گردد
داشتن امنیت شغلی برای معلمان شاغل و باز نشسته یکی از خواسته های برحق ماست
چرا معلمان در جامعه امنیت ندارند ؟
امنیت یکی از فاکتور های حقوق شهر وندی است
امنیت معلم کجاست ؟؟؟
۱۴ آبان ۱۳۹۷

***- نارضایتی کارگران خط ابنیه فنی راه‌آهن بم به زاهدان از حقوق دریافتی:**

به گزارش خبرنگار ایلنا،در تاریخ سه شنبه ۱۵ آبان۹۷، آمده است **:** منابع خبری کارگری در خطوط ریلی جنوب شرق در تماس با خبرنگار ایلنا می‌گویند: شش نفر از همکاران آنها که تحت عنوان جوشکار در خطوط ریلی محور بم به زاهدان مشغول کار هستند که درآمد این کارگران نزدیک به حداقل حقوق است و دریافتی ماهانه‌شان کفاف معاش زندگی‌شان را نمی‌دهد.به گفته آنان، کارگران خطوط ابنیه فنی راه‌آهن بم به زاهدان ماهانه با اضافه‌کاری، مبلغی در حدود یک میلیون و ۴۰۰هزار تومان حقوق دریافت می‌کنند که این رقم باتوجه به افزایش روزانه قیمت بسیاری از اقلام مصرفی و غذایی بسیار ناچیز است. کارگران می‌گویند: در مقابل این طلب مزدی، هر ماه یکی از این شش کارگر با دفاتر پیمانکار ارتباط می‌گیرند اما متاسفانه علارغم وعده‌های داده شده از سوی کارفرما؛ همچنان معوقات مزدی آنها پرداخت نشده باقی مانده است.آنها می‌گویند: بخش دیگری از مطالبات کارگران خطوط ابنیه فنی محور بم به زاهدان به مطالباتشان از پیمانکار سابق بازمی‌گردد. پیمانکار قبلی سه سال سنوات خدمت این کارگران را پرداخت نکرده است.

***- تجمع کارگران شهرداری شادگان اهواز :**

سه شنبه، 15 آبان 1397؛ تعدادی از کارگران خدماتی شهرداری شادگان برای مطالبه حقوق معوقه 8 ماهه خود مقابل درب ورودی استانداری در اهواز تجمع کردند

***- چه کسانی باید روانی تلقی گردند و روانه تیمارستان ها؟ :**

کسانی که بر جامعه فقر و نداری را تحمیل کرده اند و با سومدیریت خود زندگی اکثریت جامعه را با خطر روبرو کرده اند برای جامعه مضر هستند این افراد را باید تحت درمان قرار داد و از مسئولیت حذفشان کرد نه معلمان عدالتخواه و آزادی طلب چون هاشم خواستار و دیگرانی از نوع ایشان!

***- کشته و زخمی شدن ۴ کارگر بر اثر آتش‌سوزی در مرغداری:**
به گزارش خبرنگار ایلنا،در تاریخ سه شنبه ۱۵ آبان۹۷، آمده است **:** علی حسین زاده (رئیس اداره عملیات اتش نشانی ساری) گفت: این حادثه حوالی ساعت ۱۴دیروز (۱۴ آبان ماه) هنگامی رخ داد که تعدادی از کارگران بر اثر آتش سوزی یک واحد مرغداری در میان دود و اتش محبوس شده بودند.حسین زاده افزود: متاسفانه در این حادثه که علت آن از سوی کارشناسان در دست بررسی است. یکی از کارگران جان خود را از دست داد و سه کارگر دیگر که در محل مشغول کار بودند، دچار حادثه شدند که بعد از حضور عوامل امداد و نجات برای مداوا به بیمارستان منتقل شدند.

***- ناصر همتی ؛ روان‌پزشکانِ ایران باید پاسخ دهند:**

۱ (ساختار قضایی جمهوری اسلامی ایران در «بخش‌های روانپزشکی» چه دیده است که آن‌را برای تحقیر #هاشم_خواستار مناسب یافته؟
۲ (همکارانی که نگرانِ آثار تحریم‌های آمریکا بر مردم ایران هستند و برای مقابله با آن نامه می‌نویسند، چه‌گونه است که ابزار وزارتِ اطلاعاتی شده‌اند که برای شکستنِ یک فعالِ مدنی «تخت روانپزشکی» را بر «میز بازجویی» ترجیح داده است؟

به عنوانِ عضوی از «انجمن روان‌پزشکان ایران» منتظر اعلام موضع همکارانی می‌مانم که نگرانِ آسیب به شأنِ درمانگرانه‌شان هستند اما وقتی آشکارا بازیچه‌ی دست قدرت می‌شوند و بدتر از آن، جای «داروغه» و «میرغضب «را می‌گیرند، سکوت می‌کنند و به این خفّت تن می‌دهند.
تاریخ در مورد شما قضاوت خواهد کرد .
✍ناصر همتی
آبان ماه ۱۳۹۷

***- تجمع دامداران در مقابل استانداری کهکلویه و بویر احمدی:**

دامداران یاسوجی به نشانه اعتراض مقدار زیادی شیررا در مقابل استانداری کهگیلویه و بویراحمد ریختند

***- مسمومیت و مرگ بیش از ۱۰۰۰ نفر بر اثر مشروبات الکلی در دوماه:**

سرپرست سازمان اورژانس کشور گفت: از 15 شهریورماه تا 9 آبان ماه، 974 نفر در کشور به دلیل مصرف مشروبات الکلی دست ساز غیر استاندارد در 9 استان کشور، دچار مسمومیت شدند و از این تعداد، 85 نفر(معادل 9 درصد از مسمومین) جان خود را از دست دادند

***- گلی به جمال اداره کل ورزش و جوانان:**

عدم پرداخت ۸ ماهه حقوق و مزایای کارگران استادیوم الغدیر اهواز
یکی از کارگران معترض به عصرجنوب گفت: از ابتدای سال تا کنون هیچ گونه حقوقی به ما پرداخت نشده و در شدیدترین وضعیت زندگی خود را سپری می‌کنیم.
این کارگر که نخواست نامش فاش شود گفت: این موضوع را به مدیرکل گفته ایم؛ اما می‌گوید "باید یک نفر بیاید و استادیوم را بگیرد تا حقوقتان پرداخت شود"!

***- مرگ یک کارگر شاغل در تاسیسات نفتی نرگسی/جاده‌های غیراستاندارد قاتل جان کارگران است:**

به گزارش خبرنگار ایلنا،در تاریخ سه شنبه ۱۵ آبان۹۷، آمده است : یکی از کارکنان شاغل در تاسیسات نفتی میدان نرگسی در نزدیکی وحدتیه در دشتستانِ بوشهر، به دره سقوط کرد و فوت شد.همکاران کارگر متوفی می‌گویند: جاده‌های منتهی به تاسیسات نفتی نرگسی از لحاظ اصول ایمنی، در وضعیت مناسبی نیستند و همین مساله، سلامت کارگرآن شاغل در این تاسیسات را تهدید می‌کند و آن را به خطر می اندازد.

***- آب شرب آبادان دوباره گِل شد:**

به گزارش کانال تلگرامی عصرجنوب آمده است : آب شرب شهرستان آبادان باز هم کیفیت خود را از دست داده و اینبار علاوه بر شوری؛ گل‌آلود نیز شده است.
از بهار امسال تا کنون بارها آب آبادان و خرمشهر دچار مشکل شده است.پس از اتمام پروژه آب‌رسانی غدیر بارها به دلیل شکستگی و یا تعمیرات بین ایستگاهی آب این شهر کیفیت خود را از دست داده است.
به دلیل شوری بیش از حد آب، تامین آب شرب شهرهای آبادان و خرمشهر از بهمنشیر ممکن نیست .استاندار وعده بخشودگی آب‌بهای چندماهه شهرهای آبادان، خرمشهر و شادگان را داده است.

***- بازنشستگان بیشترین آسیب را از گرانی و تورم خورده‌اند:**

به گزارش خبرنگار ایلنا،در تاریخ سه شنبه ۱۵ آبان۹۷، آمده است : ابراهیم شیخ معاون منابع انسانی شهردار تهران گفت: کاهش قدرت خرید کارکنان و بازنشستگان محترم شهرداری تهران در سال جاری بسیار زیاد بوده است. به گونه‌ای که بین 30 تا 70 درصد برآورد می‌شود. وی افزود: اگر پیش از این یک بازنشسته می‌توانست با حقوق 3 میلیون تومانی

سبدی از اقلام تهیه کند امروز قدرت خرید این سه میلیون تومان به اندازه یک میلیون و 800 هزار تومان کاهش یافته است. این نکته‌ای است که همه از جمله رئیس جمهوری می‌دانند...معاون منابع انسانی شهرداری تهران با بیان اینکه 10 درصد از بازنشستگان شهرداری زیر 2 میلیون تومان و تعداد بیشتر از این زیر 3 میلیون تومان دریافتی دارند، گفت: بازنشستگان بیشترین آسیب را از گرانی و تورم خورده‌اند و ما نیاز داریم که به کمک خود آنها از این شرایط بحرانی عبور کنیم...بیشترین تشکر ما از خود بازنشستگان است که با وجود شرایط اقتصادی نامناسب با شهرداری تهران همراهی می‌کند....

معضل بیکاری در قطب معادن طلا ؛ خام فروشی بلای جان معادن؛ چرخ صنایع تبدیلی نمی‌چرخد

https://www.mehrnews.com/news/4450718

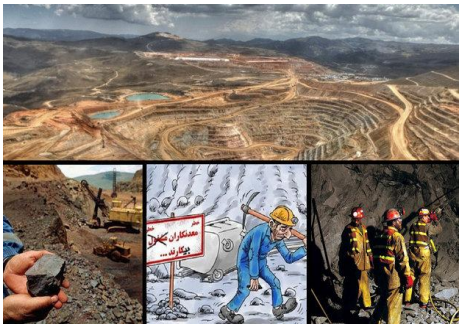

به گزارش خبرگزاری دولتی مهر ،در تاریخ سه شنبه ۱۵ آبان۹۷، آمده است **:** میزان قابل‌توجهی از ذخایر آهن و طلای کشور در کردستان قرار دارد اما طی سال‌های اخیر ظرفیت این معادن به محلی برای خام فروشی تبدیل‌شده است و خبری از راه‌اندازی صنایع تبدیلی و فرآوری نیست.استان کردستان در بخش معدن یکی از استان‌های برتر کشور است و علیرغم این ظرفیت بالا و مهم، متأسفانه از این پتانسیل به‌خوبی استفاده نمی‌شود و تمامی مواد معدنی استخراج‌شده استان به‌صورت خام به سایر استان‌های کشور و حتی خارج از کشور صادر می‌شود.استان کردستان دارای ذخایر قابل‌توجه معدنی است و سنگ‌های تزیینی با تنوع فراوان در رنگ، شاخص‌ترین ماده معدنی در سطح منطقه را تشکیل می‌دهند. سنگ‌های تزیینی مانند مرمریت، مرمریت قرمز، گرانیت و تراورتن و عناصر ساختمانی از جمله کوارتز، فلد سپات، میکا، دولومیت، فلورین، بریل، نمک آبی، عناصر فلزی مانند سنگ‌آهن، منگنز آنتیموان، مس، طلا و باریت را می‌توان از دیگر ظرفیت‌های معدنی استان کردستان عنوان کرد.تنوع موجود در معادن کردستان این قابلیت را می‌دهد که در کنار هر معدن، صنایع فرآوری نیز ایجاد کرد و این مهم در سایه همکاری و تعامل بخش خصوصی و دولت میسر است. ...نماینده مردم شهرستان‌های سنندج، کامیاران و دیواندره در مجلس شورای اسلامی یادآور شد: عده‌ای با برداشت غیراصولی از معادن استان کردستان منطقه را ویران کرده‌اند و محیطزیست را به نابودی کشانده‌اند و سپس آن‌ها را رها کردند....

***- پایان زندگی در خوزستان!**

کانال تلگرامی عصر جنوب می نویسد: نماینده مجلس: خوزستان تا ده‌سال آینده جای زندگی نیست/ زمین های خوزستان تا هزار سال قابل کشت نخواهند بودعضو مجمع نمایندگان استان خوزستان با انتقاد از ورود فاضلاب و پساب های نیشکر به تالاب های خوزستان، گفت: با توجه به معضلات متعدد زیست محیطی مشخص نیست خوزستان تا ده سال آینده جای زندگی باشد. وی گفت: اقدامات وزارت نفت موجب خشکی تالاب ها، زمین های کشاورزی و نخیلات خوزستان شده متاسفانه وضعیت تالاب هورالعظیم بحرانی و بسیار نگران کننده است.

این‌نماینده مجلس با اشاره به موج مهاجرت از خوزستان تاکید کرد: سد گتوند به عنوان بزرگترین اشتباه مهندسی دنیا محیط زیست خوزستان را نابود کرده به گونه ای که حتی تا هزار سال دیگر نیز زمین های خوزستان قابل کشت نخواهند بود.

***- یک ادعای جدید: قابل توجه عموم مزد و حقوق بگیران: خزانه دولت پر از دلار و یورو است :**

شهروز برزگر عضو کمیسیون تلفیق بودجه مجلس در جلسه شورای ادای سلماس گفته:از این وضعیت فعلی کشور قطعا عبور خواهیم کرد و هم اکنون به اندازه کافی ارزهای ریالی، دلاری و یورو در صندوق ذخیره داریم و می توانیم حقوق پرداختی ۱۷ میلیون نفر حقوق بگیر کشور را افزایش دهیم.

***- اعتراض کارگران «رینگ‌سازی مشهد» به وضعیت سهام و مطالباتِ معوقه:**

به گزارش خبرنگار ایلنا، به گزارش خبرنگار ایلنا،در تاریخ سه شنبه ۱۵ آبان۹۷، آمده است **:** در کارخانه رینگ سازی مشهد، حدود ۹۴۵ کارگر این کارخانه سه‌شنبه ۱۵ آبان به دلیل ادامه بی‌توجهی کارفرما به وصول مطالبات صنفی کارگران در محدوده کارخانه دست به اعتراض زدند. کارگران معترض که مدعی‌اند مشکلات صنفی آنها از زمان خصوصی‌سازی شرکت رینگ‌سازی و تغییر مدیریت آغاز شده است، در ادامه گفتند: ماه‌های پایانی سال ۹۶ مدیریت شرکت تغییر کرد و از آن زمان به بعد در پرداخت مطالبات مزدی کارگران و مدیریت شرکت مشکلاتی ایجاد شد....کارگران معترض رینگ‌سازی مشهد که تیر ماه سال گذشته برای پیگیری مطالبات صنفی خود، فعالیت شغلی‌شان را متوقف کرده بودند، در تشریح مشکلات سهام ترجیحی خود گفتند: طبق مصوبه شورای عالی اجرای سیاست‌های کلی اصل چهل و چهارم(۴۴) حداکثر پنج درصد از سهام بنگاه‌های مشمول واگذاری بایستی به کارکنان و کارگران شاغل در همان بنگاه واگذار شود که در این مورد شرکت رینگ‌سازی به این موضوع پایبند نبوده است...کارگران رینگ‌سازی همچنین به کاهش تولیدات این کارخانه معترضند. این کارگران مدعی‌اند همزمان با ورود بخش خصوصی، میزان تولیدات این کارخانه به حداقل کاهش داشته است.به گفته کارگران، شرکت رینگ‌سازی مشهد سابقا متعلق به شرکت قطعات اتومبیل ایران بوده که در اواخر سال ۱۳۹۶، به بخش خصوصی سپرده شد.

***- کارکنان پیمانکاری« ارغوان ریز» به عدم پرداخت دستمزد اعتراض کردند:**

برپایه یادداشت کانال تلگرامی اردوی کار آمده است : «جمعی از نیروهای پیمانکاری» با انتشار نامه ای خطاب به «سید پیروز موسوی» مدیرعامل سازمان منطقه ویژه اقتصادی در اعتراض به عدم پرداخت کامل حقوق کارکنان از سوی شرکت «ارغوان ریز» آورده اند که پیمانکار مزبور حقوق کارگران را تا این تاریخ (15/8/97) پرداخت ننموده و فقط مبلغی علی الحساب واریز کرده و اعلام نموده بدلیل مسدود بودن حساب سازمان و عدم توان مالی، حقوق کارکنان را واریز نمی نماید و منتظر رفع مشکل سازمان می ماند.
نیروهای پیمانکاری در نامه خود نوشته اند:
گناه ما پرسنل پیمانکاری چیست که کسی توان برخورد با پیمانکار را ندارد؟؟؟؟
گناه ما چیست که پیمانکاری انتخاب شده که توان پرداخت یکماه حقوق پرسنل را ندارد؟؟؟؟
گناه ما چیست که فلان مدیر و فلان نماینده از پیمانکار حمایت می‌کنند و کسی جرات مقابله با پیمانکار را ندارد؟؟

و الان هم سه روز تعطیل می باشد و ببینیم نوزدهم آبان آیا پیمانکار صلاح میداند بعد از رفع مشکل حساب سازمان منطقه ویژه حقوق را واریز نماید!!!!!و جالب اینکه همین پیمانکار را کمیته فنی برای مناقصه بعدی نیز (با همان حمایت‌ها) تایید نموده است.نیروهای پیمانکاری به گزارش اردوی کار در پایان نامه خود خواستار «برخورد قاطع و جدی» از پیروز موسوی شده اند.
@ordoyekar

***- ۲۰درصد خوزستانی‌ها حاشیه نشین‌اند!**

کانال تلگرامی عصر جنوب می نویسد: در حال حاضر قریب به یک میلیون خوزستانی در سکونتگاه های غیر رسمی زندگی می کنند که چشم انتظار اجرای تعهدات دولت و دستگاه های متولی در قالب طرح جدید و سرنوشت ساز 'بازآفرینی پایدار شهری' هستند.
خوزستان دومین استان دارای حاشیه نشین و ساکن در بافت فرسوده را به خود اختصاص داده است به شکلی که این جمعیت که بین850 هزار تا یک میلیون نفر برآورد شده در حال حاضر در سکونتگاه های پرخطر زندگی می کنند.
تجربه تلخ مهرماه سال گذشته در سقوط یک تخته سنگ در منطقه منبع آب اهواز که منجر به مرگ دو کودک شد، ضرورت اجرای سند ملی بازآفرینی پایدار شهری را دوچندان کرده است .

***- برخی مسئولان بیمارستان، با ارسال نامه به دنبال ایجاد زمینه تعطیلی آن هستند:**

به گزارش خبرنگار ایلنا،در تاریخ چهارشنبه ۱۶ آبان۹۷، آمده است **:** بیمارستان فوق تخصصی امام خمینی کرج علاوه بر مشکلات مهمی همچون معوقات دوازده‌ماهه مزدی کارکنان، فقدان ثبات کاری و بدهی فراوان به سایر طلبکاران با مشکل دیگری نیز دست و پنجه نرم می‌کند و آن نامه‌هایی است که از سوی برخی مسئولان بیمارستان جهت فراهم آوردن زمینه‌های تعطیلی آن ارسال می‌شود.قاسم طاهری (نایب رییس شورای اسلامی کار بیمارستان فوق تخصصی امام خمینی کرج) پیرامون مشکل یاد شده به ایلنا گفت: رییس بیمارستان، مسئول فنی و مسئول کادر پرستاری بیمارستان، همراستا با مواضع کسانی که موجب تعطیلی بیمارستان شده‌اند نامه‌ای نوشته و درخواست بازنگری در ادامه کار آن، به بهانه نبود کادر پزشکی و تجهیزات مناسب داده‌اند.وی افزود: البته این بار اولی نیست که چنین نامه‌ای ارسال می‌شود. از ۱۰ شهریور تاکنون، این اتفاق بارها رخ داده است. گفتنی است آنها این نامه‌ها خطاب به مقامات و سازمان‌هایی همچون مدیرعامل سازمان همیاری شهرداری‌های استان البرز، رییس هیات مدیره سازمان همیاری شهرداری‌های استان البرز، دانشگاه علوم پزشکی استان البرز، استانداری البرز و... نوشته شده‌اند....

***- تجمع مردم معترض کوت عبدالله در اهواز:**

اهالی کوت عبدالله مقابل فرمانداری در اعتراض به کم کاری های شهرداری ، تجمع اعتراضی برپا داشتند.

*- مطالبات کارگران شاغل و بازنشسته به حداقل کاهش یافت/به‌دنبال نوسازی ماشین‌آلات گروه ملی فولاد:

به گزارش خبرنگار ایلنا،در تاریخ چهارشنبه ۱۶ آبان۹۷، آمده است : «کسری غفوری» در گفتگوی تلفنی با خبرنگار ایلنا، در خصوص به تعویق افتادن پرداخت مطالبات مزدی کارگران «گروه ملی فولاد ایران» گفت: از خرداد ماه سال جاری (۹۷) که به سمت مدیرعامل گروه ملی فولاد ایران منصوب شدم، حدود دو هزارو ۵۰۰ کارگر قرارداد مستقیم و حدود ۳۰۰ کارگر پیمانی شاغل در گروه ملی فولاد ایران؛ حدود ۸ ماه مطالبات مزدی عقب افتاده داشتند که با تامین منابع مالی این مطالبات به مرور به سه ماه تقلیل یافته است. وی در ادامه اظهار داشت: مهمترین موضوع در گروه ملی تاخیر در پرداخت حقوق کارکنان و کارگران است. این تاخیر چند ماهه که مربوط به گذشته است؛ منجر شده تا زندگی این افراد را تحت‌الشعاع قرار دهد.وی بیان کرد: از خرداد ماه سال جاری تاکنون در زمینه به‌روز شدن حقوق کارگران اقدامات جدی صورت گرفته است و اخیرا با راه‌اندازی دو کارخانه «میلگرد» و «لوله‌سازی» به مرور منابع مالی کافی برای پرداخت مابقی مطالبات کارگران شاغل فراهم می‌کنیم....مدیرعامل گروه ملی فولاد ایران در ادامه با بیان اینکه بخش دیگری از نگرانی کارگران تامین مواد اولیه تولید است که مبادا با تامین نشدن مواد اولیه تولید چرخه تولید متوقف شود، افزود: طی یک الی دو هفته آینده مواد اولیه تولید وارد کارخانه می‌شود و قصد داریم ظرفیت تولیدات را نیز افزایش دهیم....

*- پیام ارسالی از همکاران سندیکایکارگران نیشکر هفت تپه :

با سلام به همکاران عزیز
نظر به اتفاقات پیش آمده، برخی نمایندگان محترم کارگران، فردا راس ساعت ۸ صبح جهت ارائه توضیحات و اطلاع رسانی کامل و دقیق به همکاران خود در محل شرکت مقابل مدیریت جمع می‌شوند.
از همکاران بخش های کشاورزی و صنعت و ادارات مختلف شرکت دعوت می شود همگی در ساعت مشخص شده در مقابل مدیریت حضور یابند.
از همکاران کشاورزی درخواست میشود به هر نحوی خود را به اجتماع فردا برسانند و همراه برادران خود قرار گیرند تا اتحاد و یکدلی کارگران به صورت کامل به نمایش گذاشته شود.

درود بر کارگر
پاینده باد هفت تپه
سندیکای کارگران نیشکر هفت تپه.
چهارشنبه ۱۶ ابان ۹۷

***- سومین روز اعتراض هفت تپه ای ها :**

تصاویر از سومین روز اعتصاب کارگران نیشکر هفت تپه. چهارشنبه 16 آبان

***- اعتصاب کارگران نیشکر هفت تپه / هشدار کارگران به مسئولین:**

امروز چهار شنبه ۱۶ آبان ماه ۱۳۹۷ کارگران نیشکر هفت تپه در سومین روز اعتصاب سراسری خودشان روبروی دفتر مدیریت شرکت تجمع کردن،
اعتصاب کارگران هفت تپه از روزی شکل گرفت که کارفرما سه سال است تا کنون به تعهدات خود در قبال کارگران عمل نکرده و ناتوان مانده و علاوه بر پرداخت نکردن مطالبات عقب افتاده چند ماهه کارگران به دیگر تعهدات خود هم با شورای تامین خوزستان و مسئولین محلی عمل نکرده است،
کارگران نیشکر هفت تپه در سومین روز اعتصاب سراسری و مسالمت آمیز خودشان به مسئولین دولتی هشدار جدی داده اند و گفته شد تا روز شنبه هفته آینده به مسئولین دولتی مهلت خواهند داد به خواسته خود پاسخ دهند که در غیر این صورت اعتصاب را به بیرون از شرکت منتقل خواهند کرد،
در دور جدید تخلفات کارفرمایان شرکت کارگران شاهد تخلف مدیر عامل شرکت که اخیرا بر حسب اعلام بانک مرکزی و بعد از دریافت میلیون‌ها دولار و ارز دولتی با عنوان تخلف اجرایی نکردن تعهدات خود در قبال دریافت ارز ، به این علت مشخص شد که مدیر عامل در بازداشت بسر می‌برد
و این نگرانی بزرگ را برای کارگران هفت تپه بوجود آورده که کارگران جز خواهان خلع ید شرکت از بخش خصوصی به بخش دولتی یا نهادی دیگر چیز دیگری مطالبه نخواهند کرد،
کانال رسمی کارگران هفت تپ.
سندیکای نیشکر هفت تپه
۱۶ ابان ۹۷

*- پاسخ کمیته هماهنگی به دعوتنامه اطلاعاتی ها!

کمیته هماهنگی برای کمک به ایجاد تشکل های کارگری، بازیچه هیچ جریان وابسته و ضدکارگری نخواهد شد.
کارگران! تشکل‌ها و فعالین کارگری! مردم عدالت‌طلب و آزادی‌خواه ایران و جهان!

همان‌طور که اطلاع دارید طی ماه‌های اخیر، عوامل نفوذی و فرصت طلبی که بازیچه دست دولت و کارفرمایان شده‌اند؛ درصدد برآمده‌اند تا با غصب نام و آرم «سندیکای کارگران شرکت واحد» و حمایت همه جانبه‌ی نیروهای اطلاعاتی و امنیتی، به اصطلاح «مجمع عمومی» برگزار کرده و به خیال خود، هیئت مدیره و اعضا و فعالان آگاه و صدیق آن را با همه ی جانفشانی‌ها، فشارها و سختی هایی را که در طول مدت فعالیت‌های کارگری خود متحمل شده اند، از سندیکای کارگران این شرکت حذف نمایند. این جریان وابسته و منحط تاکنون اطلاعیه‌هایی را نیز با امضای «هیئت برگزاری مجمع عمومی سندیکا»، برای توجیه عملکرد کودتا گرایانه و ضدکارگری خود منتشر کرده است که از جمله آن ها اطلاعیه شماره ۷ به تاریخ ۹۷/۸/۱۶ می‌باشد؛ که در آن بدون هیچ توضیحی و نام بردن از هیچ تشکلی اعلام کرده است: «چند تشکل داخلی اعلام آمادگی کرده‌اند که نمایندگان‌شان، در مجمع حضور خواهند داشت«.

از آن جا که چنین اطلاعیه‌ها و ترفندهای حساب شده و مبهمی ــ که بیش تر برای فریب کارگران بی اطلاع از کم و کیف جریانات و عادی جلوه دادن و کشاندن شان به این «مجمع» کذایی و این بازی فریبکارانه صورت می گیرد ــ ممکن است در سطح جنبش کارگری تصورات نادرستی را دایر بر شرکت برخی از «تشکل های داخلی» و از جمله «کمیته هماهنگی» در چنین بازی حساب شده ای دامن بزند، بر آن شدیم تا توضیحی را در این باره ارائه دهیم:

پیش از هر چیز ذکر این نکته لازم است که اطلاعیه نویسان این دارودسته ی وابسته، ظاهرا در نتیجه بی‌اطلاعی از وضعیت جنبش کارگری در ایران و ظرایف و دقایق آن و شاید هم یک لغزش قلم یا «اشتباه لپی»، در لیست مورد نظر، از «کمیته هماهنگی برای ایجاد تشکل‌های کارگری» نام برده اند. اما از آنجا که باور اعضا و فعالین #کمیته_هماهنگی_برای_کمک_به_ایجاد_تشکل‌های_کارگری، اکیدا بر این قرار گرفته است که تشکل کارگری باید مستقل (مستقل از دولت و کارفرمایان) باشد و به نیرو و قدرت اراده و تصمیم خود کارگران ــ و نه هدایت و برنامه‌ریزی دولت و کارفرمایان و همینطور حمایت و پشتیبانی نیروهای امنیتی و اطلاعاتی ــ متکی باشد؛ لذا این «کمیته»، نه تنها در این «مجمع» قلابی و حکومتی شرکت نمی‌کند؛ بلکه وظیفه‌ی خود می داند که همه جا و در همه حال این جریان منحط و عناصر معلوم‌الحال و فرصت طلب آن را افشا نموده و در حد توان سایه ی کریه و بزک کرده ی آن را از سر جنبش کارگری کوتاه نماید.

از نظر اعضا و فعالین این «کمیته»، تشکل کارگری، خود هدف و مقصود نیست: وسیله است؛ ابزار کار است؛ ابزار کار کارگر برای رسیدن به خواست ها و مطالبات این طبقه، جهت بهبود شرایط کار و زندگی کارگران و رهایی از ستم و استثمار سرمایه داری. از این رو باید که مستقل از دولت و صاحبان سرمایه باشد. تشکلی که وابسته و بدتر از آن اجیر و ساخته و پرداخته ی دست کارفرمایان، دولت و نهادهای اطلاعاتی و امنیتی باشد، به پشیزی نمی ارزد. چرا که هدفی جز تحمیق و فریب کارگران ندارد. ما اعلام می کنیم که نه تنها تحت هیچ عنوانی (چه ناظر و چه هر چیز دیگر) در این بازی عوامفریبانه و ضد کارگری شرکت نخواهیم کرد؛ بلکه همه ی تلاش خود را به کار خواهیم گرفت که آن را در هر شکل و قالبی افشا و طرد نمائیم.

کمیته هماهنگی برای کمک به ایجاد تشکل‌های کارگری - ۱۷ آبان ۱۳۹۷

*- تک چهره کارگری کانال فاضلاب که در یاد ها می ماند:

درزیرزمین کارخانه کشت وصنعت امیرکبیر"آقابدِر"برای لایروبی کانال فاضلاب تا خرخره درلجن سمّی فرومی‌رود.مالکین این کارخانه باادعای تصفیه فاضلاب صنعتی،به عنوان واحدنمونه‌ی ایمنی وبهداشت ازدولت جایزه گرفت

***- در گفتگو با مهر اعلام شد؛قیمت مرغ از ۱۱ هزار تومان گذشت:**
https://www.mehrnews.com/news/4452795

به گزارش خبرگزاری دولتی مهر ،در تاریخ پنجشنبه ۱۷ آبان۹۷، آمده است **:** مهدی یوسف خانی ، رئیس اتحادیه پرنده و ماهی از افزایش قیمت مرغ به ۱۱ هزار و ٤٠٠ تومان در مراکز خرده فروشی خبر داد.و ی گفت: قیمت این کالا در مراکز خرده فروشی به ۱۱ هزار و ٤٠٠ تومان رسیده است .وی افزود: قیمت هرکیلوگرم مرغ در عمده فروشی درب کشتارگاه ۱۰۳۰۰ تومان، توزیع درب واحدهای صنفی ۱۰۵۰۰ تومان و خرده فروشی مرغ شمال ۱۱۰۰۰ تومان است.
یوسف خانی ادامه داد: قیمت عمده مرغ کشتار شمال در میدان بهمن ۱۰۰۰۰ تومان ، هرکیلوگرم سینه با کتف ۱۹۰۰۰ تومان ، هرکیلوگرم سینه بدون کتف ۲۰۰۰۰ تومان و هرکیلوگرم فیله ۲۱۰۰۰ تومان است.

***- کشاورزان برای به دست اوردن حقه آبه اجتماع اعتراضی بر پا داشتند:**

تجمع و تحصن کشاورزان خوراسگان برای بدست آوردن حقابه قانونی شان ادامه دارد

***- شهرداری شادگان، گروه ملی شد:**

کانال تلگرامی عصر جنوب خبر می دهد : دوباره کارگران شهرداری شادگان مقابل استانداری در اعتراض به عدم دریافت حقوق و مطالبات خود تجمع اعتارضی برپا داشتند.

***- ادامه اعتراض کارگران نیشکر هفت‌تپه/ خواهانِ خلع ید از بخش خصوصی هستیم:**

به گزارش خبرنگار ایلنا،در تاریخ پنجشنبه ۱۷ آبان۹۷، آمده است **:** در روزهای گذشته علیرغم تعطیلات رسمی، اعتراض کارگران مجتمع نیشکر هفت‌تپه ادامه داشته است.این کارگران که نگران وضعیتِ «مبهم» کارفرما هستند، می‌گویند: مدت‌هاست به تعهدات در قبال کارگران این مجتمع عمل نشده است و ما خواهان روشن شدن اوضاع هستیم.این کارگران با انتقاد از بلاتکلیفی ایجاد شده، خواستار بازگشت به زیرمجموعه دولت هستند.کارگران هفت تپه می‌گویند: عموم مشکلات ما از زمان واگذاری به «بخش خصوصی» شروع شد لذا امروز مهم‌ترین مطالبه ما، خلع ید از بخش خصوصی و دولتی شدن مجموعه است.

***- جزئیات آمار واردات در ۷ ماهه امسال/ کاهش ۱۲ درصدی واردات:**

https://www.mehrnews.com/news/4452985

به گزارش خبرگزاری دولتی مهر ،در تاریخ پنجشنبه ۱۷ آبان۹۷، آمده است **:** بر اساس آمار اعلامی گمرک، در هفت ماهه سپری شده امسال، واردات کشور حدود ۱۲ درصد نسبت به مدت مشابه سال قبل کاهش داشته است.
بر اساس تازه ترین گزارش گمرک ایران در این مدت ۱۸ میلیون و ۹۲۹ هزار تن کالا به ارزش ۲۶ میلیارد و ۳۰۳ میلیون دلار وارد کشور شد که این میزان واردات نسبت به مدت مشابه پارسال ۸,۶۸ درصد از نظر وزنی و ۱۱,۷ درصد از حیث ارزش دلاری کاهش داشته است.براساس این آمار، واردات ذرت دامی به میزان 4 میلیون و ۷۵۰ هزار تن و ارزش یک میلیارد و ۱۰۶ میلیون دلار بیشترین سهم از واردات کشور در این مدت را به خود اختصاص داده است.بررسی آمارها بیانگر این است که پس از ذرت دامی قطعات منفصله در رتبه دوم کالاهای وارداتی به کشور قرار دارد. در هفت ماه نخست امسال یک میلیارد و ۹۶ میلیون دلار قطعه منفصله خودرو وارد کشور شد که در مقایسه با مدت مشابه پارسال از نظر ارزشی ۴۶,۵۶ درصد و از نظر وزنی ۵۶,۷۴ درصد رشد داشت.همچنین بررسی آمارهای گمرک در پایان مهرماه نشان می دهد موز، برنج سفید و مکمل های دارویی در شمار عمده ترین کالاهای وارداتی در هفت ماهه گذشته امسال هستند.

*- خصوصی سازی اگر خوب است چرا حوزه های علمیه را خصوصی نمی کنید؟

به نام خصوصی سازی میدان برای غارت خودی ها و انداختن واسطه های انگلی به جان نیروی کار ایجاد کرده و فروپاشی اقتصاد را سرعت داده و دائما از خصوصی سازی به عنوان راه نجات اقتصاد کشور سخن گفته اند. «مهرپویا علا» دانشجوی علوم اجتماعی در توئیتر نوشته :

یک سوال: چرا حوزه‌های علمیه خصوصی‌سازی یا شهریه‌ای نمی‌شوند؟
یا مثلاً چرا همان‌طور که «پردیس فارابی» دانشگاه تهران واقع در قم داریم، نباید «پردیس ماکس وبر» فضیهٔ قم یا «پردیس مارکس» فیضیهٔ مشهد داشته باشیم؟
قصد شوخی ندارم و کاملاً با عصبانیت دارم این را می‌نویسم. کشور را «فتح» کرده اند و دارند می چاپند.
@mehrpouia

*- گروه اتحاد بازنشستگان خواستار آزادی معلمان در بند است :

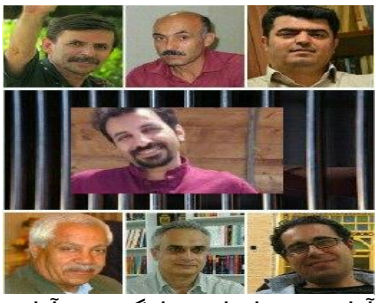

آزادی معلمان وبازگشت آنان به کلاسهای درس خواسته معلمان شاغل وبازنشسته است!

*- باز هم وعده سر خرمن: جلسه شورای عالی کار سه‌شنبه آینده ؛آیا دستمزد افزایش خواهد یافت؟

به گزارش خبرنگار ایلنا،در تاریخ پنجشنبه ۱۷ آبان۹۷، آمده است **:** عدم برگزاری جلسه شورای عالی کار در هفته جاری علیرغم وعده قبلی وزیر تعاون، کار و رفاه اجتماعی، «ترمیم دستمزد» را باز هم به تعویق انداخته است.علی خدایی (عضو کارگری شورای عالی کار) می‌گوید: پیرو پیگیری‌های صورت گرفته و آخرین خبر از منبع موثق، جلسه شورای عالی کار با موضوع ترمیم قدرت خرید کارگران، سه‌شنبه هفته پیش رو برگزار خواهد شد.وی افزود: البته هنوز دعوتنامه مربوط به جلسه به دست مان نرسیده است ... امیدوارم بتوانیم هرچه سریعتر قدرت خرید از دست رفته کارگران را احیا کنیم.

*- فراخوان تحصن سراسری ؛ شورای هماهنگی تشکل های صنفی فرهنگیان ایران:

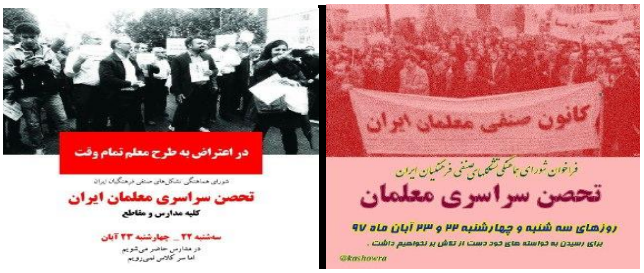

معلمان عزیز!
دانش آموزان و والدین گرامی!
مردم شریف ایران!

همانطور که همگان می دانند نظام آموزشی ایران با بحران ها و معضلات جدی روبرو است و مسئولان در قوای سه گانه اراده و تمایلی به حل مشکلات ندارند و گرنه در قبال خواسته های معلمان خود را به ندیدن و نشنیدن نمی زدند. بارها دیدار و گفتگو، نامه نگاری و طومارنویسی، تجمع و اینک تحصن، اما دریغ از یک واکنش مثبت از سوی دولتیان و مجلس نشینان!

دولتیان نه تنها به مطالبات بی توجه هستند بلکه فراتر از آن در حال اجرایی نمودن طرح ضد آموزشی و ضد معلمی موسوم به طرح معلم تمام وقت هستند طرحی که قرار است بیشتر از گذشته معلمان را با دستمزد و حقوق پایین استثمار نماید. نهادهای امنیتی و حراست ها نیز همچنان بر مدار گذشته خط پرونده سازی و سرکوب فعالان را ادامه می دهند. بطوری که از تهدید و ارعاب پا را فراتر گذاشته و به فعالان صنفی اتهام اخلاقی و روانی می زنند.

برخی مجلسیان نیز، آشکارا، نارضایتی واعتراضات معلمان در قالب تحصن را منکر و برخی دیگر نیز با الفاظ زشت، رکیک و توهین آمیز با معلمان معترض برخورد می کنند. بجز عده ای اندک، وضعیت سایر نمایندگان نیز بهتر از این نیست.

در چنین شرایطی است که معلمان بر اساس حقوق شهروندی و امتیازات قانونی برای تحقق مطالبات خود مجبور به اعتراض و تحصن می شوند.

شورای هماهنگی تشکل های صنفی فرهنگیان ایران به دلیل بی توجهی مسئولان به مطالبات فرهنگیان و اعتراضات مدنی آنها، مخصوصا تحصن گسترده ی مهرماه، به تمام فرهنگیان ایران مجدد فراخوان می دهد در روزهای سه شنبه و چهارشنبه ۲۲ و ۲۳ آبان ضمن حضور در مدرسه از رفتن به کلاس ها خودداری نمایند و در دفتر مدارس تحصن کنند.

شورای هماهنگی ضمن سپاس از تمام فرهنگیان که متحدانه در تحصن مهرماه حضور داشتند از آنان می خواهد در فضای مجازی برای تبلیغ تحصن استفاده کرده و از فرصت زنگ تفریح در روزهای منتهی به تحصن برای گفتگو با همکاران و دعوت به تحصن استفاده نمایند.

شورا از آن دسته از فرهنگیان که بنا بر هر دلیل در تحصن مهرماه شرکت نکردند درخواست می کند متحدانه به صفوف متحصنین بپیوندند. بر ترس و دو دلی غلبه نمایند و از تهدیدات نهراسند که قدرت ما در گرو اتحاد ماست و تمام این کنش ها مطابق با موازین قانون اساسی کشور است.

شورای هماهنگی خطاب به دانش آموزان و والدین عزیز اعلام می کند هدف از تحصن آن است که حاکمان مجبور شوند به وظایف خود طبق قانون اساسی در قبال دانش آموزان و تامین آموزش رایگان، کیفی و عادلانه عمل نمایند و بیش از این معیشت و منزلت معلم را مورد هجمه قرار ندهند.

شورای هماهنگی خطاب به دولت و مجلس و قوه قضاییه اعلام می کند نهادها و دستگاههای زیر مجموعه شما بهتر از هر کس می دانند مطابق اصل۲۶ و ۲۷ قانون اساسی، تشکل های صنفی و شورای هماهنگی قانونی و دارای مجوز اند و اعتراض حق معلمان است. اگر امروز رسانه های برون مرزی صدای معلمان را منعکس می کنند ربطی به تشکل ها ندارد چرا که شما صدای ما را خفه می کنید. صدا و سیما بعنوان رسانه به اصطلاح ملی برای ترویج و تبلیغ برنامه های ضد آموزشی در اختیار و اجاره ی مافیای آموزشی و کنکور است و هرگز توجهی به خواست و مطالبات معلمان ندارد و هر وقت هم خبری را بازتاب داده یا برای پرتوقع جلوه دادن معلمان بوده یا به دنبال تسویه حساب سیاسی با جناح مقابل بوده است.

با وجود این ما تنها به کانال اطلاع رسانی رسمی شورا و حمایت فرهنگیان و مردم پشت گرم هستیم و از تمام جریانات سیاسی داخل و خارج مستقل عمل می کنیم. پس بار دیگر از این طریق از همه ی مسئولان می خواهیم، مسئولیت خود در قبال معلمان و مردم را به درستی انجام داده و تشکل های صنفی معلمان را به رسمیت بشناسند و با در اختیار گذاشتن تریبون و ایجاد تعامل با آنها خواسته های شان را برآورده سازند.

شورای هماهنگی در این راستا اهداف تحصن آبان ماه را به شرح زیر اعلام می دارد:

۱ـ تامین و تضمین بودجه عادلانه برای اجرای قانون مدیریت خدمات کشوری و رفع تبعیض علیه فرهنگیان شاغل و بازنشسته و اجرای اصل ۳۰ قانون اساسی، آموزش رایگان

۲ـ اجرای فاز دوم رتبه بندی

۳ـ توقف طرح معلم تمام وقت

۴ـ توقف روند پرونده سازی و سرکوب معلمان و آزادی معلمان دربند.

بدیهی است ما از هر گام مثبت استقبال می کنیم و چون به این پاسخ تکراری مسئولان که همواره می گویند "مطالبات بار مالی دارد" عادت داریم به شما پیشنهاد می کنیم برای نشان دادن حسن نیت معلمان زندانی را آزاد کنید و روند پرونده سازی برای فعالان را متوقف کنید.

ما باور داریم تمام مطالبات فرهنگیان قابل تحقق و قانونی است پس اعلام می کنیم در صورت ادامه روند فعلی، اعتراضات در ماه های آینده به هر طریق ممکن ادامه می یابد.

شورای هماهنگی تشکل های صنفی فرهنگیان ایران

۱۷ آبان ۱۳۹۷

@kashowra

*- بیانیه کانون نویسندگان ایران علیه اتهام‌تراشی و پرونده‌سازی برای اعضای کانون نویسندگان ایران:

در مرداد سال جاری دو تن از دبیران کانون نویسندگان ایران، رضا خندان (مهابادی) و کیوان باژن، و نیز بکتاش آبتین، یکی از بازرسان کانون، به بازپرسی دادسرای امنیت واقع در زندان اوین احضار و "تفهیم اتهام" شدند. این احضار مربوط به پرونده‌ای بود که وزارت اطلاعات در اردیبهشت ۱۳۹۴ برای این سه عضو کانون گشوده بود. در روزهای اخیر آنها باز به همان شعبه بازپرسی احضار شدند تا یک بار دیگر "تفهیم اتهام" شوند. گویا اتهام "تبلیغ علیه نظام" که بار اول به متهمان "تفهیم" شده بود نهاد اطلاعاتی را، که شاکی پرونده است، راضی نکرده و پرونده به شعبه بازپرسی بازپس فرستاده شده تا دو اتهام دیگر به اتهام پیشین افزوده شود: "اجتماع و تبانی به قصد اقدام علیه امنیت ملی" و "تشویق بانوان کشور به فساد و فحشا". سنگین ترکردن باراتهام در این گونه پرونده ها، چنانچه به توصیه و با اعمال نفوذ شاکی پرونده صورت گرفته باشد، حاکی از آن است که دراین پرونده‌سازی آشکار سرنوشت «متهمان» را نهادهای اطلاعاتی و امنیتی تعیین می‌کنند و از دستگاه قضایی‌یی که بدین‌سان به خواست شاکی گردن می‌گذارد امید هیچ دادرسی عادلانه و بی‌طرفانه‌ای نباید داشت .

اما ساختگی بودن اتهام‌های یادشده در مورد اعضای کانون روشن‌تر از آن است که به توضیح چندانی نیاز داشته باشد. اتهام "اجتماع و تبانی به قصد اقدام علیه امنیت ملی" مستلزم آن است که متهمان در خفا بر ضد شخص یا نهادی دولتی تبانی کرده باشند؛ حال آن که کانون نویسندگان ایران تشکلی است علنی که در سراسرعمر پنجاه ساله‌ی خود هرگز دیدگاه‌ها و فعالیت‌های خود را از چشم هیچ شخص یا نهادی پنهان نکرده و نمی‌کند. وانگهی، اگر منظور از «امنیت ملی» امنیت «ملت» و درواقع مردم باشد، چیزی مضحکتر از این نیست که اعضای تشکلی چون کانون نویسندگان ایران بر ضد چنین امنیتی «اقدام» کنند. مصداق برهم زدن چنین امنیتی را باید نه درمیان اعضای کانون بلکه بین کسانی جست که مردمی را سرکوب می‌کنند که به مسالمت آمیزترین شیوه‌ها به خیابان می‌آیند تا خواست‌های برحق خود را بیان کنند. در مورد اتهام «تبلیغ علیه نظام» نیز باید گفت انتقاد و مخالفت با این یا آن نهاد دولتی به دلیل سلب آزادی بیان و اِعمال سانسور نه مصداق «تبلیغ» است و نه به معنی ضدیت با کل «نظام». اما اگراین دو اتهام از نوع اتهام‌های رایجی است که به وفور بر پرونده‌ی فعالان سیاسی و اجتماعی و فرهنگی الصاق می‌شود، "تشویق بانوان کشور به فساد و فحشا" اتهام جدید و بی‌پایه و اساسی است که ظاهراً (می گوییم ظاهراً زیرا درباره‌ی این اتهام، همچون دو اتهام دیگر، مطلقاً هیچ توضیحی به «متهمان» داده نشده است) پس از اعتراض‌های اخیر بسیاری از زنان به حجاب اجباری، در دستگاه اتهام‌تراشی و پرونده‌سازی

سیستم دادرسی برای منتقدان و معترضان ساخته و پرداخته شده است. در این مورد نیز کانون نویسندگان ایران چیزی جز حق آزادی پوشش و مخالفت با حجاب اجباری را مطرح نکرده است و هیچ‌یک از این¬ها مصداق این اتهام نیست، مگر آن که خواست رفع تبعیض جنسیتی و برابری زنان با مردان را «فساد و فحشا» تلقی کنیم. برای این اتهام شرم‌آور نیز کسانی را باید به دادگاه کشاند که حقوق زن را نیمی از حقوق مرد می‌دانند؛ کسانی را باید محاکمه کرد که سن فحشا و اعتیاد را به دوازده سالگی رسانده‌اند و گروه گروه زنان جوان را به بردگی جنسی کشانده و در بازارهای سکس داخل و خارج به تاراج گذاشته‌اند؛ کسانی که هزاران کودک دختر و پسر را از تحصیل و زندگی امن و شاد بازداشته و در کارگاه‌ها و خیابان‌ها جسم و جانشان را تباه و فسادهای گوناگون را به آنها تحمیل می‌کنند و . . . آری، اینان را باید به پای میز محاکمه کشاند نه نویسندگان آزادی‌خواهی را که خواهان حق انتخاب آزادانه برای زنان‌اند و به آنان به چشم موجودی انسانی و برابر با مرد می‌نگرند.
بدین‌سان، صدور چنین اتهام‌هایی در مورد سه تن از اعضای فعال کانون نویسندگان ایران ظلمی است آشکار و مبتنی بر دروغ و پاپوش دوزی که هیچ‌گونه وجاهت حقوقی و قانونی ندارد. کانون نویسندگان ایران این اتهام تراشی و پرونده‌سازی را محکوم می‌کند و خواهان رفع کامل اتهام از رضا خندان (مهابادی)، کیوان باژن و بکتاش آبتین، و مختومه کردن پرونده‌ی آنها و همه پرونده‌های مشابه است.
کانون نویسندگان ایران
۱۷ آبان ۱۳۹۷
#کانون_نویسندگان_ایران
@kanoon_nevisandegane_iran

***- قیمت نفت در آغاز دور دوم تحریم های آمریکا :**

برای نخستین بار طی ماههای اخیر قیمت نفت با وجود آغاز دور دوم تحریم های گسترده آمریکا امروز جمعه 18 آبان به زیر 70 دلار سقوط کرده و نفت برنت دریای شمال به حدود 69 دلار رسید.

***- اعتراض هفت تپه ای های نیشکر در جنوب ایران ادامه دارد:**

درپنجمین روز اعتراض و اعتصاب کارگران نیشکر هفت تپه نسبت به بلاتکلیفی مالکین شرکت و عدم پرداخت مطالبات، کارگران دست به تجمع گسترده زدند

***- در گفتگو با مهر اعلام شد؛انتقاد از تاخیر در اجرای مصوبه بخشودگی وام های کشاورزان:**
https://www.mehrnews.com/news/4453146

به گزارش خبرنگار دولتی مهر، در تاریخ جمعه ۱۸ آبان۹۷، آمده است : علیقلی ایمانی رئیس بنیاد ملی گندمکاران کشور ضمن انتقاد از تاخیر در اجرای مصوبه بخشودگی وام های کشاورزان، خواستار ورود مجلس به این مساله شد. وی اظهار داشت: علی رغم اینکه بند خ تبصره ۳۵ قانون برنامه ششم توسعه، صراحتاً اعلام می دارد که جرائم و سود وام های کشاورزان خسارت دیده از حوادث غیر مترقبه (سیل، سرما، خشکسالی، طوفان، بیماری و ...) باید توسط بانکها بخشوده و اصل بدهی کشاورزان خسارت دیده تا سه سال امهال شود، متاسفانه مسئولان مربوطه به این امر توجه کافی ندارند.
وی اضافه کرد:علیرغم ابلاغیه معاون اول رئیس جمهور به بانک مرکزی به منظور اجرای این مصوبه در هیچیک از بانک های دولتی، خصوصی و مؤسسات مالی و اعتباری از اجرای این قانون خبری نیست...ایمانی گفت: عدم اجرای قوانین که به منظور حمایت از تولید و تولیدکننده توسط قانونگذار تصویب می شود نشان از بی توجهی به سیاست های کلی نظام دارد ضمن اینکه تولید و تولیدکنندگان که در جهت تامین امنیت غذایی کشور و حفظ استقلال آن در شرایط بسیار سخت اقتصادی با تمام توان و با وجود تمام کاستی ها و سختی ها تلاش می کنند، از شرایط ایجاد شده دلسرد خواهند شد.

*- موج جدید تجمع کشاورزان قهدریجان اصفهان:

کشاورزان قهدریجان امروز جمعه 18 آبان هم به اعتراض خود برای گرفتن حق آبه به تجمع اعتراضی خود در سطحی وسیع ادامه دادند.

*- احیای دریاچه ارومیه با ۳۰۰ میلیون مترمکعب فاضلاب تصفیه شده:

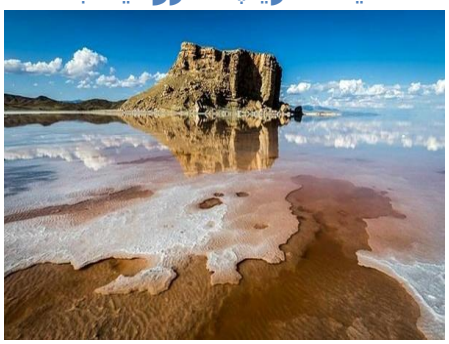

به گزارش خبرنگار ایلنا،در تاریخ جمعه ۱۸ آبان۹۷، آمده است : مسعود باقرزاده کریمی (معاون امور تالاب‌ها در دفتر زیستگاه‌ها و امور مناطق سازمان حفاظت محیط زیست) درباره ورود فاضلاب تصفیه‌شده به دریاچه ارومیه به خبرنگار ایلنا گفت: این موضوع یکی از مصوبات ستاد احیای دریاچه ارومیه است. منابع آبی که در شهرها استفاده می‌شود، به صورت فاضلاب در می‌آید و این آب تصفیه می‌شود و آبی است که به لحاظ استانداردهای آبی مورد مصرف کشاورزی است.وی خاطرنشان کرد: فاضلاب تصفیه شده موضوع وحشتناکی نیست و نباید از آن هراس داشت. در صورتی که تصفیه آب به طور کامل و صحیح انجام شده باشد، قطعا مشکلی ایجاد نخواهد شد.او تاکید کرد: گاهی اوقات ممکن است، آب شهرها هم آلوده باشد. ما باید مراقب باشیم تا این آب بدرستی تصفیه شده باشد و در حدی باشد که مورد

استفاده در کشاورزی است، چراکه اگر در این سطح باشد، آب مناسبی برای تالاب خواهد بود.وی تاکید کرد: براساس مصوبه ستاد احیای دریاچه ارومیه باید ۳۰۰ میلیون مترمکعب از حجم آب دریاچه ارومیه از طریق فاضلاب تصفیه شده تامین شود. یک سری شبکه انتقال نیز برای این امر در دست احداث است.

***- تشکیل نشست شورای عالی کار با دستور کار افزایش قدرت خرید کارگران:**

https://www.mehrnews.com/news/4453153

به گزارش خبرنگار دولتی مهر،در تاریخ جمعه ۱۸ آبان۹۷، آمده است **:** نشست شورای عالی کار روز سه شنبه هفته آینده با دستور کار بررسی راهکارهای جبرانی کاهش قدرت خرید کارگران تشکیل جلسه می دهد.

به گزارش خبرنگار مهر، پس از درخواست بیست و سوم تیرماه نمایندگان کارگری شورای عالی کار از وزارت کار برای بازنگری در دستمزد ۹۷ به دلیل شرایط اقتصادی و کاهش قابل توجه قدرت خرید این قشر از جامعه، دومین نشست شورای عالی کار به منظور بررسی راهکارهای جبرانی معیشت خانوار کارگری در سال جاری قرار است روز سه شنبه پیش رو برگزار شود.... طبق محاسبات نمایندگان کارگری عضوی شورای عالی کار، در ابتدای سال جاری با افزایش ۱۹,۵ درصدی دستمزد کارگران حداقلی بگیر، در سال جاری دستمزد کارگران فقط توانست ۵۰ درصد از هزینه معیشت را پوشش دهد.در نشست دو هفته گذشته نمایندگان تشکل های کارگری و کارفرمایی با شریعتمداری وزیر تعاون، کار و رفاه اجتماعی، علی خدایی عضو کارگری شورای عالی کار با ارائه گزارشی از روند کاهش قدرت خرید کارگران گفت: به دلیل افزایش چشمگیر نرخ ارز و افزایش سطح عمومی قیمت ها از ابتدای سال جاری، قدرت خرید کارگران به حدی کاهش یافته که در فاصله بیش از ۷ ماه گذشته دستمزد کارگران که تا پیش از این ۵۰ درصد از هزینه زندگی را پوشش می داد اکنون فقط ۳۲ درصد از هزینه های زندگی را پوشش می دهد....بر اساس این گزارش، وزیر تعاون، کار و رفاه اجتماعی در نشست خود با تشکل های کارگری و کارفرمایی در نخستین روز پس از کسب رای اعتماد از مجلس شورای اسلامی برای تصدی این وزارتخانه، متعهد شد نشست شورای عالی کار را با قید فوریت برای بررسی راهکارهای افزایش سطح معیشت جامعه کارگری با حضور شرکای اجتماعی برگزار کند؛ همچنین شریعتمداری وعده داد در نشست‌های مختلف راهکارهای متنوع افزایش قدرت خرید کارگران بررسی شود.

***- جلوگیری از صادرات سیب زمینی به ضرر کشاورزان است/ 500 هزار تن مازاد تولید داریم:**

به گزارش خبرنگار ایلنا،در تاریخ جمعه ۱۸ آبان۹۷، آمده است **:** مجید ریحانی مدیر عامل تعاونی سیب زمینی‌کاران در گفت‌وگو با خبرنگار اقتصادی ایلنا، در خصوص تولید سیب زمینی در کشور اظهار کرد: تولید سالیانه کشور در تولید سیب زمینی حدود 5 میلیون تن است که در سال زراعی 96-97 کمی با کاهش عملکرد در تولید مواجه شدیم که یکی از دلایل آن طولانی شدن بارندگی‌های بهاره بود که باعث شد کشت‌های بهاره با مشکل آفت و بیماری مواجه شوند و کشت‌هایی هم که در پایان بهار و ابتدای تابستان انجام می‌شد دیرتر از موعد عملیاتی شود و با مشکل مواجه شویم.وی افزود: با پلمپ شدن برخی چاه‌های غیرمجاز در کشور برخی کشاورزان با کم‌آبی مواجه شدند. به عنوان مثال کشاورزی که 20 هکتار زمین را زیر کشت برده بود در زمان آبیاری با مشکل مواجه شد و عملکرد آن کاهش یافت.ریحانی در ادامه تصریح کرد: دلیل دیگر کم شدن میزان تولید این بود که کشاورزان به خاطر خسارات وارد شده به تولید توان ادامه کشت را نداشتند و از چرخه تولید خارج شدند و استان‌هایی مانند لرستان با کشت سیب‌زمینی به منظور جلوگیری از خشکسالی مقابله کردند. در این استان کاشت محصولاتی مانند سیب زمینی و هندوانه به عنوان محصولات پرآب‌بر ممنوع شده است.
..